

FLUP 2003



Faculdade de Letras da Universidade do Porto

Apresentação

Criada por diploma de Leonardo Coimbra, que deu forma a uma pretensão anterior desta Universidade, a sua história acompanha as vicissitudes da história política portuguesa durante o século XX e divide-se em duas fases:

De 1919 a 1920 e

De 1962 até à actualidade.

Funcionou inicialmente, em salas da Faculdade de Ciências, tendo transitado para a *Quinta Amarela* na Rua Oliveira Monteiro, nº.833, (1). Veio depois a ocupar as instalações da Rua do Breyner, nº.164 (2) de onde transferiu o funcionamento de alguns dos seus cursos para a antiga Escola Médica (3) e para a Rua das Taipas. Daí transitou para o *Palacete Burmester* (4) e para o Seminário do Vilar até à sua instalação na Rua do Campo Alegre, nº.1055 (5) onde funcionou até Dezembro de 1995. Em Janeiro de 1996 passou a funcionar na Via Panorâmica s/n, cujas instalações se encontram, actualmente, em fase de ampliação (6).





Quinta Amarela, Rua Oliveira Monteiro n.º 833





Rua do Breyner, n.º 164

Antiga Escola Médica



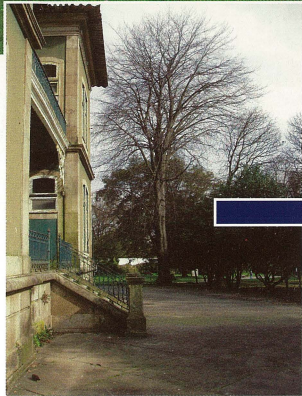

Palácio Burmester



Campo Alegre, n.º 1055



Via Panorâmica s/n



Via Panorâmica s/n (fase de ampliação)



Faculdade de Letras da Universidade do Porto

A Faculdade de Letras da Universidade do Porto é hoje uma instituição inserida no sistema universitário público português, vocacionada para o ensino, para a investigação e para a criação cultural nas áreas das ciências sociais e humanas, da filosofia e das línguas, cujos objectivos se encontram definidos nos seus Estatutos, publicados no Diário da República nº. 281, de 5 de Dezembro de 2002.

- a) A formação humana, cultural, científica, pedagógica e técnica;
- b) O desenvolvimento e realização da investigação fundamental e aplicada nas áreas que lhe são próprias;
- c) A prestação de serviços à comunidade, tendo em vista uma valorização recíproca;
- d) O intercâmbio cultural, no âmbito da UP e das universidades portuguesas, para a aproximação entre os povos e de forma muito especial com os dos países de língua portuguesa e os dos países europeus;
- e) O aprofundamento das relações entre a UP e a região geográfica em que se insere, tendo presentes os traços específicos que a definem no quadro da vida nacional, tais como o seu dinamismo social, económico e demográfico.

Na vertente do ensino, para além das licenciaturas, mestrados e pós-graduações, são de referir os cursos livres, os cursos de formação contínua e os cursos de formação profissional.

Localiza-se na zona mais populosa e de elevada produção de riqueza no contexto do país e conta hoje com 4.800 alunos, com 290 professores (dos quais 119 são doutorados) e com 100 funcionários.

Integrada na Direcção de Serviços de Documentação e Informação a Biblioteca Central é uma estrutura de apoio imprescindível ao ensino e à investigação. Com mais de 260.000 títulos e monografias e de publicações periódicas, esta Biblioteca tem vindo a apostar na diversificação dos seus recursos, sobretudo no que respeita ao novos suportes, como o CD-ROM (cerca de 600 títulos), à assinatura de bases de dados em texto integral na Internet e às novas tecnologias.

De grande importância é também o Serviço de Apoio ao Estudante Deficiente da Universidade do Porto que tem como principal objectivo, criar condições de igualdade entre os alunos portadores de deficiência e os normais, com incidência especial nos estudantes deficientes visuais, razão pela qual se tem dedicado à recolha, produção e tratamento de documentos especiais, que organiza e divulga, tendo vindo a crescer, de forma significativa, o número de títulos que fazem parte da Biblioteca *Braille*, da Biblioteca Sonora e da Biblioteca Digital.

São também de referir, os doze doutoramentos *Honoris causa* atribuídos pela Faculdade de Letras, entre os quais constam o do Drº MÁRIO ALBERTO NOBRE LOPES SOARES, em 19 de Julho de 1990, o da Prof. Doutora MARIA DE LURDES BELCHIOR PONTES, em 5 de Maio de 1996 e o do Comandante XANANA GUSMÃO, em 31 de Outubro de 2000.

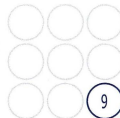



Doutoramento *Honoris Causa* Comandante Xanana Gusmão



Doutoramento *Honoris Causa* Prof. Doutora Maria de Lurdes Belchior Pontes

A) Órgãos de Gestão

- Assembleia de Representantes
- Conselho Directivo
- Conselho Científico
- Conselho Pedagógico
- Conselho Administrativo

B) Serviços Centrais

Faculdade de Letras da Universidade do Porto

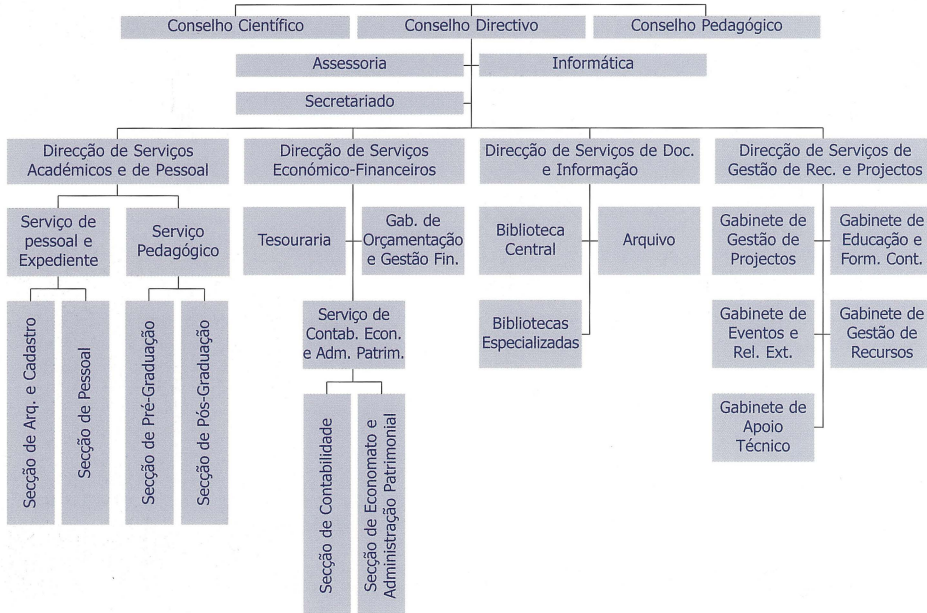

C) Departamentos

Departamento de História

Criação:

1º. Curso de História na Cidade do Porto (1919-1931)

Secção de História da Faculdade de Letras (4º. Grupo) – (1962-2000)

O Departamento de História foi criado no dia 31 de Maio de 2000.

Áreas Científicas e Pedagógicas: História

O **Corpo Docente** é composto por 25 doutorados e 5 não doutorados

Amélia Maria Polónia da Silva
Aníbal José de Barros Barreira
António Barros Cardoso
Armando Carvalho Homem
Aurélio de Araújo Oliveira
Cândido Augusto D. dos Santos
Elvira da C. A da Silva Mea
Eugénio Francisco dos Santos
Fernando Alberto P. de Sousa
Francisco Ribeiro da Silva

Gaspar Manuel Martins Pereira
Ivo Manuel V. Carneiro de Sousa
Joaquim Mendes Moreira
Jorge Fernandes Alves
Jorge Manuel Martins Ribeiro
José Augusto Sotto Mayor Pizarro
José Maciel H. Morais Santos
Luís Alberto Adão da Fonseca
Luís Alberto Marques Alves
Luís Carlos C. Ferreira do Amaral

Luís Miguel R. de Oliveira Duarte
Manuel Vicente Sousa Lima Loff
Maria Antonieta da Conceição Cruz
Maria Cristina Almeida e Cunha
Mª da Conceição C. Meireles Pereira
Maria Fernanda Ferreira Santos
Maria Helena Cardoso Osswald
Maria Inês F. de Amorim B. da Silva
Maria José V. A S. Moutinho Santos
Paula Maria de Carvalho Pinto Costa

Actividade Pedagógica:

Licenciatura:

A nova estrutura curricular rege-se por:

- um regime lectivo semestral
- um sistema de atribuição de créditos
- inexistência de disciplinas obrigatórias
- mecanismos de opções disciplinares, dentro de áreas de saberes globais

Parte de uma concepção de História como estudo da experiência humana considerada em relação a particulares tempos, espaços e contextos, mas também um método de pensamento e de trabalho. O objectivo fundamental da licenciatura em História é o de propiciar a formação a partir de três vertentes lectivas complementares:

História – Conhecimento

História – Teoria

História – Método

As áreas da estrutura curricular contemplam: História Geral; História de Portugal; Teoria; Metodologia e Ciências de Incidência Histórica; Áreas de especialização: Problemáticas de História de Portugal; Povos e Nações; Política e Instituições; Economia e Sociedade; Estudos Culturais e Via Ensino.

Pós-Graduações:

Curso de Pós-Graduação em História da Cidade do Porto (1 ano)

Curso de Pós-Graduação e Mestrado em Estudos Locais e Regionais (1 ano + 1 ano)

Mestrado em História Contemporânea (1 ano + 1 ano)

Mestrado em História da Educação (1 ano + 1 ano)

Curso Integrado de Estudos Pós-Graduados em História Medieval e do Renascimento (1 ano + 1 ano + 3 anos)

Outras Actividades:

Colaboração regular em licenciaturas de outros departamentos e centros interdisciplinares da FLUP.

Cursos Breves e Seminários:

Curso de Verão de História Contemporânea

Curso de Supervisão Pedagógica e Formação de Formadores na Área da História

Cursos Breves e Seminários

Investigação Científica

I&D – Instituto de História Moderna; I&D – Centro de Investigação Histórica (em apreciação)

Institutos de Investigação: Inst. de Documentação Histórica; Inst. de História da Expansão e da Presença Portuguesa no Mundo; Inst. de História Contemporânea

Cátedras: Cátedra Sanchez-Albornoz; Cátedra do Humanismo Latino

Protocolos: Univ. Autónoma de Madrid, Univ. de Sevilha, CSIC de Staigo de Compostela, Univ. de S. Paulo, Conziglio Nazionale de Richerca – Itália; no domínio de Formação de Professores com Escolas Básicas e Secundárias; Associação dos Professores de História; Bispos do Sul de Angola, Univ. Federal do Paraná; Câmara Municipal de Palmela

Últimos eventos científicos:

O Estado da História (2001/2002)

II Semana de Estudos Medievais (2002)

III Curso de Verão de História Contemporânea (2002)

Publicações:

Revista da Faculdade de Letras [UP] – História: 1ª. sér., 4 vols. (um dos quais duplo), 1970-1974; 2ª. sér., 17 vols., 1984-1997; 3ª. sér., 2 vols., 2000- 2001.

Revista Militarium Ordinum Analecta: 6 volumes, 1997-2003.

Informações:

Órgãos de gestão do Departamento:

• Comissão executiva: Presidente

Dois vogais (1 doutorado e 1 não doutorado)

Um representante dos funcionários

Um representante dos discentes

• Conselho de Departamento

Contactos:

Departamento de História

Faculdade de Letras da Universidade do Porto

Via Panorâmica s/n

4150-564 Porto

Telefones: 22 607.71.68/88

E-mail: dh@letras.up.pt

<http://www.letras.up.pt>



O Departamento de Estudos Portugueses e Românicos (DEPER), instituído em Maio de 2000, pelos Estatutos da Faculdade de Letras da Universidade do Porto, corresponde a uma reorganização, em modelo departamental, da Licenciatura em Filologia Românica iniciada no ano lectivo de 1969-1970.

Dada a sua extensão, o actual DEPER divide-se em quatro Secções – Literatura e Cultura, Linguística, Estudos Franceses e Estudos Ibéricos Comparados -, que abarcam as grandes áreas do saber linguístico, literário e cultural da tradição românica (Português, Francês, Espanhol, Italiano e também Romeno).

Tanto no plano científico como pedagógico, e em consonância com os restantes Departamentos de Línguas e Literaturas da FLUP, a acção do DEPER tem-se centrado em torno de três grandes eixos: a reflexão teórica linguístico-literária, a aplicação prática do ensino das línguas e a interpretação no plano das mentalidades e sensibilidades culturais.

O seu corpo docente é constituído por 81 docentes : 28 Professores (7 Catedráticos; 13 Associados; 8 Auxiliares); 33 Assistentes, 13 Leitores e ainda 7 Professores requisitados do Ensino Secundário (para apoio aos Estágios e Ensino do Português para Estrangeiros), sendo que nestes três últimos grupos existem vários Mestres e dois Doutores.

As actividades de docência deste Departamento, correspondentes a um vasto número de disciplinas, quer obrigatórias quer opcionais, têm estado predominantemente orientadas para sete LICENCIATURAS em LÍNGUAS e LITERATURAS MODERNAS (algumas também em regime nocturno), com variantes em Estudos Portugueses ; Estudos Portugueses e Alemães (em colaboração com o DEG); Estudos Portugueses e Espanhóis; Estudos Portugueses e Franceses; Estudos Portugueses e Ingleses (em colaboração com o DEAA); Estudos Franceses e Alemães (em colaboração com o DEG); Estudos Franceses e Ingleses (em colaboração com o DEAA), e ainda para o apoio à Licenciatura em Estudos Europeus. Não obstante, está a desenvolver-se também a área da Pós-Graduação que, num passado recente, contou já com edições de Mestrado nos domínios da Linguística, das Literaturas Românicas Modernas e Contemporâneas, da Literatura Portuguesa Contemporânea e dos Estudos Portugueses e Brasileiros.

Assim, nos próximos anos lectivos, estarão em funcionamento pelo menos 4 Cursos de Pós Graduação, a saber: Curso Integrado de Estudos Pós-Graduados em Literaturas Românicas (**Áreas de Especialização: A «Idade Média» nas Literaturas Românicas; Literaturas Românicas dos sécs. XVI-XVIII; Literaturas Românicas dos sécs.XIX-XX; Literatura Portuguesa; Literaturas Portuguesa e Brasileira; Literatura Francesa**); Mestrado em Teoria da Literatura; Curso Integrado de Estudos Pós-Graduados em Linguística Portuguesa Descritiva e Aplicada ao Ensino e Curso de Especialização - Diploma Universitário de Formação de Professores de Português Língua Estrangeira.

Entretanto, o Ensino da Língua e Cultura Portuguesa para Estrangeiros tem merecido também um forte empenho do DEPER que oferece, nesse domínio, vários Cursos (Anual, de Verão, Intensivos e Pós-Laboral), todos eles com 4 níveis, de modo a adaptarem-se a públicos com competências e necessidades diversas.

No âmbito da Investigação Científica, para além de projectos e trabalhos individuais que têm resultado em numerosas publicações e participações em encontros de especialidade (em Portugal como no estrangeiro), há docentes do DEPER que são Membros de Unidades I&D, como o Centro Inter-Universitário de História da Espiritualidade; o Centro de Linguística (com o Projecto de Investigação Global : “Língua Portuguesa: Estruturas, Usos e Contrastes”) e Instituto de Literatura Comparada Margarida Losa (com os Projectos de Investigação “Literatura e Identidades” e “Utopias Literárias e Pensamento Utópico: a cultura portuguesa e a tradição intelectual do ocidente”).

Encontram-se também integrados neste Departamento o *Centro de Estudos Brasileiros*, o *Instituto de Cultura Portuguesa*, o *Instituto de Estudos Franceses* e o *Instituto de Estudos Ibéricos*.

Num esforço de dinamização científica, cultural e social, o DEPER tem apoiado, desde a sua criação, vários eventos científicos, na organização dos quais estiveram directamente envolvidos alguns dos seus docentes, de que se salientam os seguintes Colóquios e Congressos: Colóquio Carolina Michælis; Viagem do século XX em José Gomes Ferreira; Congresso Portugal-Brasil Ano 2000 (Secção de Literatura); Why English Is Not Enough (WEINE Project); QUID NOVI? 2002 - Ponto de Encontro de Investigações Recentes em Linguística; António Nobre no Centenário da sua morte; Congresso Internacional sobre José Régio; Les Ombres du Roi Soleil; Portugueses em França – Franceses em Portugal; Colóquio Internacional «Diversidade linguística e novos meios de comunicação numa Europa multicultural»; E, Agora, Drummond; Romantismo e Romanesco; Entre Portugal e Espanha – Relações Culturais. Das actividades a realizar ao longo deste ano, destaca-se o Congresso Internacional “Literatura e História” (13-15 de Novembro 2003), pelo número não só de docentes envolvidos na Organização, como ainda de Participantes.

Em parceria com os dois outros Departamentos de LLM, o DEPER tem sido responsável, desde 1984, pela Série de Línguas e Literaturas da *Revista da Faculdade de Letras do Porto*, para além de contar ainda com outras publicações editadas por Institutos ou Centro a ele associados: *Intercâmbio* (Instituto de Estudos Franceses); *Via Spiritus* (Centro Inter-Universitário de História da Espiritualidade) e *Terceira Margem* (Centro de Estudos Brasileiros).

De acordo com o Artigo 3º do Capítulo II dos seus Estatutos, o DEPER possui os seguintes Órgãos de Gestão: Conselho de Departamento; Comissão Coordenadora do Departamento e Comissão Executiva.

Contactos:

Endereço:

FACULDADE DE LETRAS DA UNIVERSIDADE DO PORTO

Departamento de Estudos Portugueses e Românicos

Via Panorâmica, s/n

4150-564 Porto - PORTUGAL

Telefones: **+351 22 607 71 67 / 00**

Fax: **+351 22 607 71 53**

E-mail: **deper@letras.up.pt**



Caracterização

O Departamento de Ciências e Técnicas do Património (DCTP) foi criado em 1997¹. Tem por objectivo promover a formação de docentes e quadros especializados nas diferentes áreas do património cultural e natural, permitindo dotar as instituições do sector, públicas e privadas, de técnicos superiores qualificados, a diversos níveis, para a realização de funções de salvaguarda e defesa, conservação e restauro, investigação e promoção do património nacional.

Está organizado em quatro secções, que correspondem às diversas áreas científico-pedagógicas que abarca: Arqueologia, Ciências Documentais, História da Arte e Museologia.

O seu corpo docente é constituído por: 3 Professores catedráticos, 4 Professores Associados com Agregação, 2 Professores Associados, 1 Professor Auxiliar com Agregação, 6 Professores Auxiliares, 1 Professor Auxiliar Convidado, 3 Assistentes e 9 Assistentes Convidados.

No DCTP funciona um Laboratório de Conservação e Restauro, que tem por objectivos fomentar, apoiar e proceder ao estudo e investigação científica nas diferentes áreas do saber abrangidas pelo Departamento e apoiar as actividades pedagógicas, no âmbito dos diversos cursos ministrados.

Actividade pedagógica

No DCTP funcionam, actualmente, os seguintes cursos:

- Licenciatura em Arqueologia
- Licenciatura em Ciência da Informação (ministrada conjuntamente com a Faculdade de Engenharia da UP)
- Licenciatura em História da Arte

- Mestrado em Arqueologia
- Mestrado em História da Arte em Portugal

- Pós-graduação em Museologia
- Curso de Especialização em Ciências Documentais (pós-graduação)

- Cursos livres (por exemplo: Curso de Arte Ibero-Americana; Curso de Desenho Arqueológico; Curso de Arte e Liturgia)

Investigação científica

Projectos de investigação em que estão envolvidos docentes do DCTP:

- Projecto PETRAE do Centre Pierre Paris, Universidade de Bordeaux III;
- Levantamento arqueológico do Douro Internacional;
- Estruturas Sócio-Económicas e Industrialização no Norte de Portugal (sécs XIX-XX);
- ARQUEHORFREN - Projecto de estudo dos monumentos arqueológicos da área de Freixo de Numão

- Projecto de estudo, restauro, valorização e apresentação pública do sítio de Castelo Velho de Freixo de Numão;
- General Norton de Matos e o seu tempo (1867-1955)
- Projecto "Arquivo da Casa de Mateus"
- "O Barroco no Norte de Portugal", no âmbito do Museu sem Fronteiras – Programa de Incremento do Turismo Cultural

Eventos científicos realizados ou a realizar:

I Congresso sobre a Diocese do Porto - Tempos e Lugares de Memória (1998); Conferência internacional "O Acesso Multimédia ao Património Cultural" (1999); II Congresso Internacional do Barroco (2001); Conferência internacional "A Cultura em acção: impactos sociais e território" (2001); Encontro sobre "Qualidade do Ar, Património Cultural e Saúde Pública" (2002); II Encontro Nacional de Museus com Coleções de Arqueologia (2002); 7ª Mesa-Redonda de Primavera - "Arquitectando espaços: da natureza à metápolis" (28 e 29 Mar. 2003) ; Seminário "Muçulmanos e Cristãos entre o Tejo e o Douro (séc. VIII a XIII)" (4 e 5 Abr. 2003); Mesa-Redonda "Recintos murados da Pré-história Recente" (15 e 16 Maio 2003); "Ligas metálicas: investigação e conservação" (Nov. 2003)

Publicações:

- *Revista da Faculdade de Letras. Ciências e Técnicas do Património*
- *Revista Portvgalia*
- Actas do I Congresso sobre a Diocese do Porto - Tempos e Lugares de Memória.

Órgãos de gestão do Departamento

Presidente do Departamento: Natália do Carmo Marques Marinho Ferreira-Alves

Comissão Executiva: Presidente: Natália do Carmo Marques Marinho Ferreira-Alves

Vogais: Cândida Fernanda Antunes Ribeiro (representante dos doutorados)

Maria Elisa Ramos de Moraes Cerveira (representante dos assistentes)

Representante dos funcionários: Lídia da Conceição Azevedo

Representante dos alunos: Susana Raquel Themudo Cunha Silva

Conselho de Departamento:

- Agostinho Rui Marques de Araújo, Prof. Associado
- Armando Coelho Ferreira da Silva, Prof. Associado com Agregação
- Armando Manuel Barreiros Malheiro da Silva, Prof. Auxiliar Convitado
- Cândida Fernanda Antunes Ribeiro, Profª Auxiliar
- Carlos Alberto Brochado de Almeida, Prof. Auxiliar
- Fausto Sanches Martins, Prof. Auxiliar
- Joaquim Jaime Barros Ferreira-Alves, Prof. Associado com Agregação
- José Amadeu Coelho Dias, Prof. Auxiliar com Agregação
- José Marques, Prof. Catedrático
- Lúcia Maria Cardoso Rosas, Profª Auxiliar
- Maria de Jesus Sanches, Profª Auxiliar
- Maria Teresa Cordeiro de Moura Soeiro, Profª Associada
- Mário Jorge Lopes Neto Barroca, Prof. Auxiliar
- Natália do Carmo Marques Marinho Ferreira-Alves, Profª Catedrática
- Rui Manuel Sobral Centeno, Prof. Associado com Agregação
- Susana Maria Soares Rodrigues Lopes de Oliveira Jorge, Profª Associada com Agregação
- Vítor Manuel de Oliveira Jorge, Prof. Catedrático

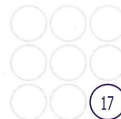

Representantes dos Assistentes no Conselho de Departamento:

- Manuel Joaquim Moreira da Rocha
- Maria Elisa Ramos de Moraes Cerveira
- Sérgio Emanuel Monteiro Rodrigues
- Manuel Augusto Engrácia Antunes (suplente)

Comissão Coordenadora:

- Natália do Carmo Marques Marinho Ferreira-Alves, Presidente
- Cândida Fernanda Antunes Ribeiro, Vogal da Comissão Executiva
- Agostinho Rui Marques de Araújo, Coordenador do Mestrado em História da Arte em Portugal
- Armando Coelho Ferreira da Silva, Coordenador da Secção de Museologia
- Lúcia Maria Cardoso Rosas, Coordenadora da Secção de História da Arte
- José Marques, Coordenador da Secção de Ciências Documentais
- Mário Jorge Lopes Neto Barroca, Coordenador do Mestrado em Arqueologia
- Susana Maria Soares Rodrigues Lopes de Oliveira Jorge, Coordenadora da Secção de Arqueologia

Contactos:

telefone: 226077172;

fax: 226077181;

e-mail: dctp@letras.up.pt

Caracterização

O Departamento de Estudos Anglo-Americanos (DEEA) foi formalmente instituído em Maio de 2000. A coordenação entre a investigação e a docência é um dos objectivos primordiais do Departamento, que também tem incrementado a colaboração, a nível científico e pedagógico, com departamentos congéneres em universidades nacionais e estrangeiras. O funcionamento do Departamento no âmbito da FLUP tem sido caracterizado pela abertura a outros Departamentos da Faculdade, intensificando sempre que possível os estudos interdisciplinares e a colaboração empenhada com todos os órgãos da Escola.

No DEEA são ministrados os seguintes cursos:

1 - Licenciatura nas áreas de inglês; 2 - Mestrado nas áreas de Cultura (inglesa e norte-americana), Literatura (inglesa e norte-americana) e Estudos de Tradução (Inglês/Português/Inglês).

Áreas de Doutoramento no DEEA:

- Cultura (inglesa e norte-americana);
- Didáctica do Inglês;
- Estudos de Tradução;
- Linguística (inglesa e contrastiva);
- Literatura (inglesa; norte-americana);
- Literatura Comparada

Corpo docente

Professores Catedráticos	1
Professores Associados	8
Professores Auxiliares	1
Assistentes Convidados	6
Assistentes	2
Leitores	15
Requisitados ao Ensino Secundário	3

Actividade pedagógica

- Licenciatura em Estudos Ingleses e Alemães (em articulação com o Departamento de Estudos Germanísticos);
- Licenciatura em Estudos Portugueses e Ingleses (em articulação com o Departamento de Estudos Portugueses e Românicos - DEPER);
- Licenciatura em Estudos Franceses e Ingleses (em articulação com o DEPER);
- Colaboração na Licenciatura em Estudos Europeus.
- Mestrado em Estudos Anglo-Americanos; Mestrado em Terminologia e Tradução.



Investigação científica

Instituto de Estudos Ingleses (IEI) - Coordenador científico: Prof. Doutor Gualter Cunha.

- Linha principal de investigação: "Tradução da obra dramática de William Shakespeare" (Coordenação: Prof. Doutor Manuel Gomes da Torre).
- Projecto de investigação (sediado no IEI): "Olhares e Escritas" (Coordenação: Prof. Doutor Rui Carvalho Homem).

Instituto de Estudos Norte-Americanos - Coordenador científico: Prof. Doutor Carlos Azevedo.

- Linha de investigação: "The City in American Literature" (Coordenação: Prof. Doutor Carlos Azevedo).
- Projecto de investigação (sediado no Instituto de Literatura Comparada da FLUP) - "Utopias Literárias e Pensamento Utopico: A Cultura Portuguesa e a Tradição Intelectual do Ocidente" Participação dos docentes Prof^a Doutora Maria de Fátima Vieira (coordenadora) e Mestre Jorge Miguel Bastos da Silva.

Eventos científicos (2003)

Colóquio comemorativo do IV Centenário da Morte de Isabel I

Professores responsáveis: Prof.^a Doutora Maria de Fátima Vieira, Mestre Jorge M. Bastos da Silva, em 16 de Janeiro de 2003

Gloriana's Rule - the Life, Literature and Culture of Elizabethan England: An International Conference on the 400th anniversary of the death of Elizabeth I

Professores responsáveis: Prof. Doutor Rui Carvalho Homem, Prof^a Doutora Maria de Fátima Vieira. Data prevista: 5-7 de Junho de 2003

Writing and Seeing: An International Conference on Literature and the Visual Arts,

Professor responsável: Prof. Doutor Rui Carvalho Homem. Data prevista: 23-25 de Outubro de 2003

Colóquio Cromwell – nos 350 anos do seu Protectorado

Professores Responsáveis: Prof^a Doutora Maria de Fátima Vieira, Mestre Jorge M. Bastos da Silva. Data prevista: 6 de Novembro de 2003

International Forum on English Language Teaching,

Professor responsável: Dr. Nicolas Robert Hurst. Data prevista: 14 a 17 de Novembro de 2003

Colóquio Comemorativo do Centenário de George Orwell,

Professores Responsáveis: Prof.^a Doutora Maria de Fátima Vieira, Mestre Jorge M. Bastos da Silva. Data prevista: 12 de Dezembro de 2003

Publicações: *Via Panorâmica: Revista de Estudos Anglo-Americanos* (no prelo).

Órgãos de gestão do Departamento:

Comissão Executiva

Presidente: Prof. Doutor Carlos Azevedo

Vogais: Prof.^a Doutora Maria João Pires

Dr. Vítor Cabral

Dr.^a Helena Queirós

Sílvia Pereira



Conselho de Departamento:

Profª Doutora Ana Luísa Amaral
Profª Doutora Belinda Maia
Prof. Doutor Carlos Azevedo
Prof. Doutor Gualter Cunha
Profª Doutora Filomena Vasconcelos
Profª Doutora Maria de Fátima Vieira
Profª Doutora Maria João Pires
Profª Doutora Maria Teresa Castilho
Prof. Doutor Nuno Ribeiro
Prof. Doutor Rui Carvalho Homem
Drª Maria João Alvelos
Dr. Nicolas Hurst
Dr. Vítor Cabral

Contactos:

Telefone e fax: 22 6077183

E-mail: deaa@letras.up.pt



O DEG constituiu-se em departamento autónomo no ano lectivo de 1999-2000, aquando da departamentalização da FLUP, e destaca-se hoje como um dos maiores entre os departamentos votados aos Estudos Alemães em Universidades Portuguesas. O seu corpo docente é composto por 24 membros (professores, assistentes e leitores) e o corpo discente ultrapassa os 600 alunos, distribuídos por dois cursos de licenciatura, *Línguas e Literaturas Modernas e Estudos Europeus*, cursos de *Mestrado em Estudos Alemães* e *Mestrado em Tradução*, bem como *Cursos Livres de Língua* – dinamarquês, finlandês, neerlandês e sueco – e cursos de *Formação Contínua* (no âmbito do Programa FOCO).

Entre as áreas científicas e pedagógicas especialmente privilegiadas destacam-se a Literatura e Cultura dos países de expressão alemã, a Literatura medieval, os Estudos de tradução, os Estudos literários e os Estudos de línguas germânicas. Os vários docentes publicam regularmente os resultados das suas investigações nestas áreas em conceituadas editoras e revistas especializadas tanto nacionais como estrangeiras. O Departamento é coproprietário e neste momento sede da *RUNA* - Revista Portuguesa de Estudos Germanísticos, e a totalidade dos docentes integra a *APEG* – Associação Portuguesa de Estudos Germanísticos.

O Departamento, através dos seus docentes, também está representado em diversos projectos de investigação, quer a nível nacional no âmbito do Centro de Linguística da Universidade do Porto (CLUP), do Instituto de Literatura Comparada Margarida Losa, do Centro Interuniversitário de Estudos Germanísticos (CIEG – Coimbra) e do Núcleo de Estudos Literários, quer a nível internacional, no âmbito de acordos bilaterais entre o CRUP e o DAAD. Mantém, igualmente, excelentes contactos com diversas universidades estrangeiras, bem como com as embaixadas, os consulados e os institutos culturais dos países da área da germanística. De salientar é ainda o vivo intercâmbio internacional a nível de docentes e discentes proporcionado pelo programa Erasmus/Sócrates que envia todos os anos muitos alunos para países de língua alemã.

Dos vários colóquios internacionais organizados pelo departamento na FLUP destacamos:

- 1983 - Colóquio sobre Franz Kafka
- 1988 - Colóquio "Duas Línguas em Contraste: Português e Alemão"
- 1989 - Colóquio sobre Literatura Suíça
- 1992 - "XX. Internationales Mediävistisches Colloquium"
- 1993 - Simpósio sobre Robert Walser
- 1999 - Colóquio interdisciplinar "Cantigas de Amigo – Frauenlieder"
- "XXVII. Internationales Mediävistisches Colloquium"
- 2000 - 2001 - Colóquio Interdisciplinar sobre Friedrich Nietzsche
- Simpósio sobre "Das Niebelungenlied"
- Workshop sobre Eveline Hasler
- 2001 - 2002 - Encontro sobre literatura policial
- Conferências sobre novas tendências da Germanística Medieval
- Colóquio "Da Suíça: Partidas e Chegadas"
- Simpósio "Wahrnehmung im Parzifal Wolframs von Eschenbach"
- 2002 - 2003 - 2º Congresso da APEG (Associação Portuguesa de Germanistas)

D) Realizações previstas para o ano 2002-2003

Semana Alemã – de 24 a 29 de Março

Semana Nórdica – de 3 a 8 de Novembro

Literatura Suíça em Portugal – Colóquio e exposição com presença do escritor Peter Stamm- 12 a 16 de Maio

Corpo docente:

Américo Enes Monteiro - Professor auxiliar

Ana Isabel Gouveia Boura – Assistente convidada

Anette Kind – Leitora

António C. Franco – Professor associado

Beatrix Heilmann – Leitora do DAAD

Elisabete de Jesus Soares Guimarães – Professora do ensino secundário

Gonçalo Vilas-Boas – Professor associado

Irmtraud Leichsenring Franco – Leitora

Isabel Maria Galhano Rodrigues – Assistente

Jeroen Dewulf – Leitor

John Thomas Greenfield - Professor associado com agregação

Klaus Altevogt – Leitor

Maria Antónia Gaspar Teixeira - Assistente

Maria Joana Guimarães – Leitora

Maria José Neves Terroso – Assistente convidada

Maria Teresa Vilela Martins de Oliveira – Professora auxiliar

Markus Nölp - Leitor

Michaela Hartmann – Leitora

Mónica Reis Zickermann – Assistente

Simone Tomé – Leitora

Susanne Munz – Leitora

Thomas Juan Carlos Hüsgen – Professor auxiliar

Ulrich Kamien – Leitor

Valentin Blaas - Leitor

Informações

Orgãos de Gestão do Departamento

Presidente: Prof. Doutor John Greenfield

Vogais: Prof. Doutor Thomas Hüsgen

Dr^a Irmtraud Franco

Conselho de Departamento: Prof. Doutor John Greenfield

Prof. Doutor António Franco

Prof. Doutor Gonçalo Vilas-Boas

Prof. Doutor Américo Monteiro

Prof^a. Doutora Teresa Martins de Oliveira

Prof. Doutor Thomas Hüsgen

Mestre Susanne Munz

Dr^a. Irmtraud Franco

Dr^a. Micaela Moura



E) Contactos

Departamento de Estudos Germanísticos
Faculdade de Letras da Universidade do Porto
Via Panorâmica, s/n
4150-564 Porto

C/o

Dr^a Micaela Moura
Telf. 226077184
e-mail: mimoura@letras.up.pt



Caracterização

Criação (data)

O Departamento de Filosofia (DF), criado em Maio de 2000, prolonga a actividade da “Secção de Filosofia” fundada em Agosto de 1961, aquando da restauração da Faculdade de Letras da Universidade do Porto.

Áreas científicas e pedagógicas

O DF é uma unidade orgânica a quem está cometida a organização e docência do curso de Licenciatura em Filosofia, de cursos (integrados) de pós-graduação, mestrado e doutoramento na mesma área científica, para além de no seu âmbito ser desenvolvida, em projectos individuais ou de equipa, investigação científica fundamental e aplicada.

Corpo docente e sua qualificação

Maria Cândida Gonçalves da Costa Reis Monteiro Pacheco (Prof.^a Catedrática)

Maria José Pinto Cantista da Fonseca (Prof.^a Catedrática)

Adalberto Dias de Carvalho (Prof. Catedrático)

Álvaro José Machado dos Penedos (Prof. Associado)

Levi António Duarte Malho (Prof. Associado)

Luís Carlos Gomes Melo de Araújo (Prof. Associado)

Adélio da Costa Melo (Prof. Associado)

Maria Manuel Martins da Costa Pinheiro de Araújo Jorge (Prof.^a Associada)

Diogo Frederico Lemos Cerveira Alcoforado (Prof. Associado)

José Augusto Caiado Ribeiro Graça (Prof. Auxiliar)

Sofia Gabriela Assis de Morais Miguens (Prof. Auxiliar)

Maria Celeste Lopes Natário (Prof. Auxiliar)

José Francisco Preto Meirinhos (Prof. Auxiliar)

Lídia Maria Cardoso Pires (Assistente)

Benedicte Genevieve Marie Houart (Assistente)

Valdemar Martins Capelo Cardoso (Assistente)

José Maria Costa Macedo (Assistente Requisitado)

José Jorge Teixeira Mendonça (Assistente Requisitado)

Teresa de Jesus Aguiar Macedo (Assistente Requisitado)

João Alberto Cardoso Gomes Pinto (Assistente Requisitado)

Actividade Pedagógica

Cursos de licenciatura

Licenciatura em Filosofia (Áreas opcionais: Ensino da Filosofia; Informação e Comunicação; Ética e Ciência Política; Estética e Artes; Cultura Portuguesa).

No âmbito do programa SOCRATES/ERASMUS os estudantes de licenciatura podem frequentar um ano lectivo em universidades estrangeiras. Protocolos existentes: Frankfurt (Alemanha), Barcelona, Málaga, Murcia, Santiago de Compostela (Espanha), Bordéus III (França), Pisa, Milão (Itália), Fribourg (Suíça).

O estatuto de auditor livre permite a frequência das disciplinas do curso de Licenciatura em Filosofia.

Pós-graduações (Mestrados e Doutoramento)

O DF ministra cursos (integrados) de pós-graduação, mestrado e doutoramento, com especialização nos domínios científicos de Filosofia Medieval, de Filosofia Moderna e Contemporânea e de Filosofia da Educação, ou outros a determinar em cada ano lectivo.

Investigação Científica

Projectos de investigação

O Instituto de Filosofia, vocacionado para a dinamização e realização de projectos de investigação científica e extensão cultural, é um organismo integrado no DF, com direcção e estatutos próprios e internamente organizado em Gabinetes. Actualmente desenvolve actividades com financiamento externo em três áreas específicas: Filosofia Medieval, Filosofia Moderna e Contemporânea e Filosofia da Educação.

Eventos científicos realizados ou a realizar:

Colóquio Descartes: Reflexão sobre a Modernidade (Novembro 1996).

1ª Conferência Internacional de Filosofia da Educação Identidade e Diversidade (Maio 1998).

Colóquio A Dor e o Sofrimento, Hoje (Março 2000).

XIº Congresso Internacional de Filosofia Medieval – Intelecto e Imaginação (Agosto 2002).

Colóquio Comemorativo dos 50 anos da Morte de Teixeira de Pascoaes (Abril 2003).

2ªas Jornadas Hispano-Portuguesas de Filosofia Analítica (2004).

2º Encontro Nacional de Filosofia Analítica (2004).

3º Congresso Internacional de Fenomenologia (2004).

Publicações

O DF publica desde 1971 a *Revista da Faculdade Letras – Série de Filosofia*. A Iª série teve 2 volumes (em 4 tomos, de 1972 e 1973). A IIª série tem publicação ininterrupta desde 1985, estando em preparação o vol. 20 de 2003.

A revista *Mediaevalia. Textos e estudos*, do Gabinete de Filosofia Medieval, é publicada desde 2000 (vol. 18) pela FLUP, tendo sido editada pela Fundação Eng. António de Almeida até 1999.

O Gabinete de Filosofia Moderna e Contemporânea dirige a série *Nous* da colecção 'Campo da Filosofia' da Editora Campo das Letras, Porto.

São regularmente editadas outras obras de projectos e docentes da Faculdade, de que são exemplo as publicações do Gabinete de Filosofia da Educação.

Informações

Órgãos de gestão

Presidente do DF: Professora Doutora Maria José Cantista

Comissão Executiva

Conselho de Departamento

Contactos

Departamento de Filosofia

Faculdade de Letras da Universidade do Porto

Via Panorâmica s/n

4150-564 Porto

Secretariado: D.ª Ana González; Telefone e fax directo: 226077187.

df@letras.up.pt

<http://www.letras.up.pt/df>

Caracterização:

Criação

O Departamento de Sociologia da Faculdade de Letras da Universidade do Porto foi criado em Novembro de 2002 e assegura a formação graduada e pós-graduada em Sociologia. Compete-lhe a regularização das seguintes actividades dentro das áreas científicas que lhe são próprias:

1. a promoção da investigação científica - fundamental e aplicada - e do estudo universitário;
2. o ensino em cursos de licenciatura, mestrado, doutoramento, pós-graduação, especialização e formação contínua;
3. a prestação de serviços à comunidade, tendo por objectivo contribuir para o desenvolvimento social e cultural;
4. a colaboração com outras entidades que persigam objectivos semelhantes, públicas ou privadas, nacionais ou estrangeiras;
5. a organização de eventos de natureza diversa que vivifiquem a discussão científica em torno das grandes temáticas disciplinares e interdisciplinares.

Áreas científicas e pedagógicas

Sociologia

Corpo docente e a sua qualificação

António Teixeira Fernandes (professor catedrático)

João Teixeira Lopes (professor associado)

José Manuel Azevedo (professor associado)

Carlos Manuel Gonçalves (professor associado)

José Virgílio Pereira (professor auxiliar)

Maria Isabel Dias (assistente)

Helena Vilaça (assistente)

Dulce Maria Magalhães (assistente)

Luísa Veloso (assistente)

Cristina Parente (assistente)

Eduardo Vítor Rodrigues (assistente)

Natália Azevedo (assistente)

Alexandra Lopes (assistente)

Ester Gomes da Silva (assistente)

Paula Guerra (assistente)

Abel António Laureano (assistente)

Actividade pedagógica

Cursos de licenciatura – Sociologia

Cursos de Mestrado – *Poder local, desenvolvimento e mudança social* (1995/1997) e *Construção europeia e mudança social em Portugal* (2001/2003)



Pós-graduações – nenhuma
Cursos de Verão - nenhum

Actividade científica

Projectos de investigação – nenhum
Eventos científicos realizados ou a realizar

F) Encontro temático Sociologia no ensino superior: conteúdos, práticas pedagógicas e investigação (Dezembro de 2002);

XIII Noites de Sociologia do Porto (2003);

Encontro temático Pierre Bourdieu e a Teoria da Prática (2004).

Publicações - nenhuma

Informações

Orgãos de gestão do Departamento

Comissão executiva – Presidente: Prof. Doutor Carlos Manuel Gonçalves
Vogal: Prof. Doutor José Virgílio Pereira
Vogal: Dr.ª Natália Azevedo

Conselho de Departamento – Prof. Doutor Carlos Manuel Gonçalves
Prof. Doutor António Teixeira Fernandes
Prof. Doutor João Teixeira Lopes
Prof. Doutor José Manuel Azevedo
Prof. Doutor José Virgílio Pereira
Dr.ª Natália Azevedo
Dr.ª Paula Guerra

Contactos

Departamento de Sociologia
Faculdade de Letras da Universidade do Porto
Via Panorâmica, s/n, 4150-564 Porto
Telefone e fax: 226077190
E-mail: ds@letras.up.pt
Site na Internet: <http://www.letras.up.pt/ds>

Horário: de segunda a sexta feira das 09:00 às 12:30 e das 14:00 às 17:30



Caracterização

Criação (data):

O Departamento de Geografia da Faculdade de Letras da Universidade do Porto constituiu-se no ano lectivo de 2000.

Corpo docente e sua qualificação

O departamento compõe-se por 28 docentes, dos quais 15 doutores e 12 mestres, que leccionam mais de 30 disciplinas a 569 alunos.

A constituição desta unidade orgânica tem 30 anos e resulta de um processo evolutivo pautado pelo consolidação do seu corpo docente e da sua estrutura curricular no âmbito da formação/ensino e investigação em Geografia.

O Curso de Geografia da Universidade do Porto foi criado em Junho de 1972, com um plano de estudos de cinco anos de docência e defesa de dissertação de licenciatura. Decorridos apenas dois anos, em Junho de 1974, os docentes são instados, pela primeira vez, a participar na remodelação curricular. Daqui resultou uma estrutura que previa a criação do Ramo Educacional, a qual só viria a verificar-se em meados da década seguinte. Entretanto, em 1977 o Curso de Geografia passa para novas instalações provisórias no Campo Alegre e, em 1978, conhece nova remodelação curricular, ficando a Licenciatura reduzida a quatro anos.

Já na segunda metade da década de 80, a necessidade de acompanhar as exigências do mercado de trabalho, nomeadamente do ensino secundário, impôs nova remodelação curricular - a Portaria 850/87, de 3 de Novembro, prevê a possibilidade dos licenciados realizarem a sua profissionalização em ensino. Com quatro anos de formação exclusivamente em Geografia, sendo o 5º composto por disciplinas de formação pedagógica e o 6º pelo estágio, no início dos anos noventa ocorre nova alteração a qual passou pela inclusão da formação pedagógica no elenco das disciplinas do 3º e 4º anos. Este curriculum manteve-se até 2001, altura em que é aprovada nova estrutura curricular (D.R. nº165 de 18 de Julho de 2001). Numa fase de transição, uma vez que em 2002/2003 apenas os 1º e 2º anos funcionarão nos novos moldes, a Licenciatura em Geografia conta agora com formação orientada para o Acesso à Profissionalização em Ensino e com formação orientada para o Ordenamento do Território.

O maior número de doutoramentos que ocorreu na década de 90, possibilitou a abertura de outros cursos além da Licenciatura. No ano lectivo de 1994/95 iniciou-se o primeiro Curso de Mestrado sobre "Dinâmicas Territoriais e Ordenamento do Território", tendo-se repetido a experiência três anos mais tarde. Está a decorrer o Curso Integrado de Pós-graduação em "Planeamento Urbano e Regional" (com início em 2000/01) e abrirão em 2002/03 mais dois que contemplam os Cursos de Especialização, de Mestrado e de Doutoramento: um em "Gestão dos Riscos Naturais" e outro em "Território e Desenvolvimento".

Publicações

Destaca-se a Revista da FLUP - Geografia, bem como as do Gabinete de Estudos de Desenvolvimento e Ordenamento do Território (GEDES), as quais incluem publicações de teses de doutoramento, conferências, relatórios e outros documentos de divulgação científica.

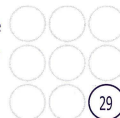

O Departamento de Geografia tem vindo a consolidar estratégias de internacionalização e cooperação. Nesse sentido, mantém protocolos, projectos e programas de mobilidade (de professores e alunos) com instituições e/ou redes de outros países, entre os quais se destaca a rede Sócrates/Erasmus com as Universidades de Ángers, Degli Studi di Bari, Degli Studi di Lecce, Degli Studi di Perugia, Le Havre, Middlesex, Nantes, Osnadrück, Oviedo, Tessalónica e Valladolid, o Projecto Jean Monet (Bruxelas), a cooperação com a Universidade Eduardo Mondelane (Maputo) ou o número crescente de alunos de países de expressão portuguesa que procuram a Licenciatura em Geografia.

Contactos:

Tel/Fax: 226077194

Email: geo@letras.up.pt

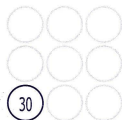

Caracterização

Criação (data):

A FLUP criou o Ramo de Formação Educacional em 1987/88 em ordem a oferecer a área de formação de professores aos alunos dos cursos de licenciatura. Com a revisão estatutária da FLUP, realizada em 2000, ficaram reunidas as condições para o enquadramento científico, pedagógico e institucional da área de formação educacional que deu origem à sua criação em Julho de 2000.

Áreas científicas e pedagógicas

Área de Pedagogia e Filosofia da Educação - Disciplinas: Epistemologia das Ciências da Educação; Antropologia Educacional; Problemáticas Pedagógicas Contemporâneas; Educação e Cidadania

Área de Psicologia - Disciplinas: Psicologia da Educação; Psicologia Cognitiva, Motivação e Aprendizagem; Psicologia da Adolescência e Contextos de Desenvolvimento; Psicologia das Emoções e Comunicação

Área de Currículo e Educação - Disciplinas: Organização e Desenvolvimento Curricular; Análise Sócio-Histórica da Educação; Perspectivas dos Sistemas Educativos; Análise das Organizações Escolares

Corpo docente e sua qualificação

Área de Pedagogia e Filosofia da Educação

- Professor Doutor Adalberto Dias de Carvalho (Responsável Científico e Pedagógico)

Docentes

- Mestre Eugénia Vilela (em dispensa de serviço – PRODEP)
- Mestre Maria João Couto Mestre Paula Cristina Pereira (em dispensa de serviço – PRODEP)
- Mestre Nuno Fadigas (em substituição – PRODEP)
- Mestre Fernando Bastos (em substituição – PRODEP)
- Mestre Blandina Lopes (Cursos de Regime Nocturno)

Área de Psicologia

Docentes

- Prof. Doutora Fernanda Martins (Responsável Científica e Pedagógica)
- Doutora Lurdes Fidalgo
- Mestre Maria do Sameiro Araújo
- Mestre Paulo Jorge Santos (em dispensa de serviço – PRODEP)
- Dr. Diogo Lima (em substituição – PRODEP)

Área de Currículo e Educação

Docentes:

- Mestre Luís Grosso Correia
- Dr^a Olga Lima
- Dr. José Augusto Melo

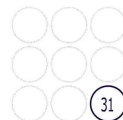

Actividade pedagógica

Cursos de licenciatura

A nível do ensino de licenciatura, a SAE assegura a docência das disciplinas da Área de Formação Educacional comuns aos cursos da FLUP com formação inicial de professores, nomeadamente, Filosofia, Geografia, História e Línguas e Literaturas Modernas. As disciplinas organizam-se em três áreas: (1) Pedagogia e Filosofia da Educação, (2) Psicologia e (3) Currículo e Educação. Cada área é constituída por quatro disciplinas de opção oferecidas, em anos fixos, sob a forma de duas alternativas por semestre.

Investigação científica

Projectos de investigação (em que estão envolvidos docentes da SAE)

Projecto subordinado ao tema *Educação e Contemporaneidade* integrado no Programa da FCT desenvolvido pelo Instituto de Filosofia da FLUP, cuja unidade de investigação está a cargo do Gabinete de Filosofia da Educação, coordenado pelo Professor Doutor Adalberto Dias de Carvalho e que integra todos os docentes da Área de Pedagogia e Filosofia da Educação desta Secção.

Projecto intitulado *Liceus de Portugal*, no âmbito do Projecto Praxis nº 2/2.1/CSH/765/95, coordenado pelo Prof. Doutor António Nóvoa e que integrou como membro investigador o Mestre Luís Grosso Correia da área de Currículo e Educação desta Secção.

Eventos científicos realizados

A SAE organizou os 1º e 2º Ciclo de Conferências em Educação da FLUP, respectivamente nos anos de 2001 e 2002, cujos programas se apresentam a seguir:

Conferências de Outono - 1º Ciclo de Conferências em Educação da Faculdade de Letras da Universidade do Porto – 31 de Outubro a 5 Dezembro 2001

Conferências de Outono - 2º Ciclo de Conferências em Educação da Faculdade de Letras da Universidade do Porto – 26 de Novembro a 11 de Dezembro 2002

Área de Pedagogia e Filosofia da Educação

Dissertações apresentadas

Vilela, Eugénia (1996). Do Corpo Equívoco, Reflexões sobre a Verdade e a Educação nas narrativas Epistemológicas da Modernidade. Tese de Mestrado. Porto: FLUP

Couto, Maria João (1996). *Da comunicação entre as diferenças – reflexões em torno da educação social e do seu sentido contemporâneo*. Tese de Mestrado em Filosofia da Educação, Porto: FLUP.

Fadigas, Nuno (2002). *A educação como acontecimento. Gilles Deleuze e a filosofia da educação*. Tese de Mestrado, Porto: FLUP.

Pereira, Paula Cristina (1996). Amor e Conhecimento, Reflexões em torno da razão pedagógica. Tese de Mestrado. Porto: FLUP.

Lopes, Blandina (2000). *A Reconstrução do Sujeito, reconfiguração do humanismo como problemática da filosofia da educação*. Tese de Mestrado. Porto: FLUP.

Área de Psicologia

Dissertações apresentadas

Cruz, M. S. A. (1999). *Impacto dos procedimentos de avaliação no desempenho cognitivo: considerações em torno da avaliação standardizada e da avaliação dinâmica da inteligência*. Dissertação de Mestrado em Psicologia. Braga: Universidade do Minho.

Fidalgo, L. (1991). "*Subsídios para o estudo da Literacia - contributos para o estudo de Prova Piloto de Literacia passada à população portuguesa do 4º ano da escolaridade*". Dissertação de Mestrado. Porto: Faculdade de Psicologia e de Ciências da Educação, Universidade do Porto.

Fidalgo, L. (2000). *(Re)Construir a Maternidade numa Perspectiva Discursiva*. Dissertação de Doutoramento. Porto: Instituto de Ciências Biomédicas de Abel Salazar, Universidade do Porto.

Martins, F. (1989). *O desenvolvimento da noção de proporção e a aprendizagem das fracções*. Dissertação de Mestrado. Aveiro: Universidade de Aveiro.

Martins, F. (1999). *Influência das emoções no desempenho cognitivo: ira e processamento de informação*. Dissertação de Doutoramento. Braga: Universidade do Minho.

Santos, P. J. (1997). *Adolescência e indecisão vocacional*. Dissertação de Mestrado. Porto: Faculdade de Psicologia e de Ciências da Educação, Universidade do Porto.

Área de Currículo e Educação

Dissertações apresentadas

Correia, L. G. (1993). *Alfabetização e Condição Social. O Porto em finais do século XIX*. Dissertação de Mestrado. Porto: Faculdade de Letras, Universidade do Porto.

Informações

-Órgãos de gestão da Secção Autónoma:

Comissão Executiva: Coordenadora: Prof. Doutora Fernanda Martins; Vogais: Doutora Lurdes Fidalgo; Mestre Paula Cristina Pereira; Dr. José Augusto Melo

Contactos:

Telefone: 226077100 (extensões: 3105, 3106, 3111); Fax: 226077153 Email: se@letras.up.pt



Apresentação

O curso de **Jornalismo e Ciências da Comunicação** que tem como base um protocolo assinado pelas **Faculdades de Letras, Engenharia, Belas-Artes e Economia**, pretende combinar uma formação em **Humanísticas (Ciências Sociais)** com a vertente das **novas tecnologias da informação e da comunicação e as dimensões estética e gráfica**. Depois de frequentarem um tronco comum, nos dois primeiros anos, os alunos optarão, a partir do terceiro ano, por uma das seguintes especializações: **Jornalismo; Assessoria de Comunicação; Comunicação Multimédia**. Pretende-se um leque vasto de saídas profissionais, das várias formas de jornalismo (escrito, radiofónico, televisão e online) aos gabinetes de imprensa e de imagem, passando pela produção de software educativo ou de materiais multimédia de todo o tipo.

Pretende-se que o curso tenha uma forte componente prática, em estúdio, laboratório multimédia e redacção informatizada, com os alunos a trabalharem em projectos e, logo que possível, em produções para a Universidade ou para o exterior; em cada semestre há um equilíbrio entre disciplinas teóricas e práticas.

Listagem de Docentes em Jornalismo e Ciências da Comunicação

Dinis Carlos A. Santiago e Sottomayor	Licenciado
Jorge Manuel da Costa Campos	Licenciado
Prof. Doutor Jorge Paulo Monteiro de Marinho	Doutorado
Dr. José Pedro Leal Gonçalves	Licenciado
Dr. Bruno Sérgio Gonçalves Giesteira	Licenciado
Dr ^a Cristina Maria da Silva Pinto Ferreira Fonseca	Licenciado
Dr ^a Emília Maria Moreira Carneiro Dias da Costa	Licenciado
Eng ^o Albertino Frederico A. Martins Mendes	Licenciado
Eng ^o Alexandre Miguel Barbosa Valle de Carvalho	Mestre
Eng ^o Pedro Luís Cerqueira Gomes da Costa	Mestre
Eng ^o Sérgio Sobral Nunes	Licenciado
Mestre Hélder Manuel Ferreira Bastos	Mestre
Mestre Helena Laura Dias de Lima	Mestre
Mestre Maria Margarida Castro L. Barbedo Marques	Mestre
Mestre Richard Charles Zimler	Mestre
Prof. Doutor Milan Rados	Doutorado
Dr. Fernando Vasco Moreira Ribeiro	Licenciado
Dr. Fernando António Dias Zamith Silva	Licenciado
Dr. Leonel Varandas Valbom	Mestre
Dr. José Augusto de Abreu Fernandes	Mestre

Actividade Pedagógica:**Licenciatura em Jornalismo e Ciências da Comunicação**

1º / 2º Anos – Tronco Comum

3º Ano – Opção Jornalismo

Opção Comunicação Multimédia

Opção Assessoria da Comunicação

Mestrado em Cultura e Comunicação

Variante Comunicação da Ciência

Variante Jornalismo Político

Variante Documentário

Membros da Direcção da Licenciatura em Jornalismo e Ciências da Comunicação

Prof. Doutor Eugénio Francisco dos Santos

Prof. Doutor António Augusto Sousa

Prof. Doutor José Pereira Azevedo

Profª Doutora Maria Clementina Santos

Mestre Helena Laura Dias Lima

Dr. Vítor Martins

Contactos:

Praça Coronel Pacheco, 8

4050-453 Porto

Tel: 223393660

Fax: 223393668

E-mail: app@icicom.up.pt

<http://www.icicom.up.pt>



D) Unidades de Investigação & Desenvolvimento

Instituto de Sociologia

Caracterização

G) Ano de criação

O Instituto de Sociologia constitui-se desde a abertura da Licenciatura em Sociologia na Faculdade de Letras da Universidade do Porto. Ao longo da sua existência como Instituto de Sociologia (1989/2001) contou com a colaboração de docentes de outras instituições e manteve a abertura necessária a todos os docentes da FLUP com interesses de investigação no campo da sociologia. Em 2002, constituiu-se como unidade de investigação, tendo-se submetido à Fundação de Ciência e Tecnologia tendo como objectivo o alcance de financiamento.

H) Áreas de investigação e de actividade

Promoção de actividades de Investigação em domínios mais gerais como a Epistemologia, a Sociologia da Ciência, as metodologias e Técnicas de Investigação, ou em outros, mais especializados como a Sociologia Política e das Instituições, a Sociologia do Trabalho e das Organizações, a Sociologia do Território, a Sociologia das Culturas, Identidades e Estilos de Vida, etc.

Apoio à prossecução de trabalhos de investigação necessárias à progressão na carreira dos membros da Unidade (nomeadamente, Dissertações de Mestrado e Doutoramento), não só através dos meios técnicos e científicos acumulados, mas, igualmente, pelo exercício de círculos temáticos de discussão, orientados por problemáticas próprias.

Prestação de serviços ao exterior, designadamente no que se refere ao diagnóstico e avaliação/monitorização de políticas, instituições, práticas e processos de mudança social, cruzando níveis territoriais diversos (local, regional, nacional, global), bem com através do desenvolvimento e animação de projectos de Investigação-Ação em unidades socialmente delimitadas.

Inovação no domínio das "aparelhagens conceptuais"; na metodologia e nas modalidades de superação do hiato entre Teoria e Pesquisa Empírica.

Edição Periódica da Revista Sociologia, direccionada para as temáticas intrinsecamente relacionadas com este domínio do saber, mas sem descurar férteis cruzamentos interdisciplinares. A Revista terá um director e um Conselho Editorial, composto maioritariamente por especialistas oriundos de Instituições Científicas exteriores à Unidade.

Promoção e apoio, igualmente, à publicação de Trabalhos de Investigação de forma a sedimentar rotinas de investigação em equipa em torno de eixos e projectos bem delimitados de forma a criar um ambiente próprio à interactividade e à reflexão intersubjectiva no seio da Unidade

Organizar momentos de divulgação da Sociologia, sendo de salientar o seu activo envolvimento na realização das Noites de Sociologia do Porto.

Colaboração estreita com as actividades desenvolvidas pelo Departamento de Sociologia da Faculdade de Letras da Universidade do Porto.

Saliente-se que esta unidade herda toda a experiência científica acumulada pelo Instituto de Sociologia desde 1985.

I) Investigadores

Professor Catedrático

António Teixeira Fernandes

Professores Associados

Carlos Manuel Gonçalves

João Miguel Teixeira Lopes

Professor Auxiliar

José Virgílio Borges Pereira

Assistentes

Abel António Laureano

Alexandra Lopes

Cristina Parente

Dulce Maria Magalhães

Eduardo Víctor Rodrigues

Ester Gomes da Silva

Helena Vilaça

Maria Isabel Dias

Maria Luísa Veloso

Natália Azevedo

Paula Guerra

Sofia Cruz

Linhas de Investigação

- *Trabalho, Organizações e Profissões*
- *Globalização, Desenvolvimento e Políticas Sociais*
- *Desigualdades, Cultura e Território*

Informações

Órgãos de gestão do Instituto

1. Os órgãos do Instituto de Sociologia da Faculdade de Letras da Universidade do Porto são os seguintes:

- a. O Coordenador da Unidade
- b. O Conselho Científico
- c. A Assembleia de Investigadores
- d. A Comissão Permanente de Avaliação e Aconselhamento Científico

2. Ao Coordenador da Unidade, eleito pelo Conselho Científico, competirá a representação, gestão e administração da Unidade.

Ao Conselho Científico, composto pelos membros doutorados da Unidade, caberá a definição das Políticas e Estratégias Científicas, consubstanciada na aprovação do Plano e Relatório de Actividades e Orçamento e Relatório de Execução Financeira, propostos pelo Coordenador da Unidade.



À Assembleia de Investigadores cumpre discutir e emitir parecer, não vinculativo, sobre todo e qualquer aspecto de funcionamento da Unidade.

À Comissão Permanente de Avaliação e Aconselhamento Científico caberá a monitorização das actividades da Unidade, a resposta a pedidos de Aconselhamento por parte de órgãos competentes que a constituam, e ainda, a elaboração periódica de relatórios de avaliação a serem submetidos à Fundação para a Ciência e Tecnologia.

Coordenador

Professor Doutor João Miguel Teixeira Lopes

Contactos

Morada: Via Panorâmica, s/n.º, 4150-564 Porto, Portugal

Tel: **+351 22 6077190 ou +351 22 6077100**

Fax: **+351 22 6077190 ou +351 22 6091610**

Email: isociologia@letras.up.pt



Caracterização

1. Criação

A Unidade e Investigação GEHVID foi aprovada pela F.C.T. em 1994.

2. Área de investigação/ Linhas de Investigação

Assumindo a importância estratégica do Vinho do Porto como valor económico nacional e considerando a necessidade do reforço da imagem internacional do produto enquanto património histórico-cultural o GEHVID - Grupo de Estudos de História da Viticultura Duriense e do Vinho do Porto, congrega esforços de historiadores no sentido de desenvolver e aprofundar a investigação sobre a **História da Vinha e do Vinho** ao longo dos séculos, prestando particular atenção aos períodos evolutivos do vinhedo da região do Douro, às práticas e técnicas da cultura da vinha, bem como à projecção comercial do produto nos mercados nacionais e internacionais.

Tais preocupações são incorporadas em **linhas de pesquisa** específicas seguindo os critérios de partição do tempo histórico. Assim, congrega linhas de História Antiga, História Medieval, História Moderna e História Contemporânea.

No desenvolvimento da sua actividade, tem constatado a necessidade de estabelecer um diálogo interdisciplinar, incorporando por isso outras linhas de pesquisa científica que passam pela antropologia, sociologia, arquitectura e património museológico.

O GEHVID tem desenvolvido a sua actividade em estreita colaboração com o Instituto do Vinho do Porto, autarquias da região, instituições e empresas do sector. Apoia estudantes de mestrado e de doutoramento que desenvolvem projectos de investigação nas áreas de interesse para a Unidade..

Desde a sua fundação (1994) tem privilegiado a cooperação com institutos nacionais e estrangeiros, fomentando a colaboração interuniversitária sobre a História da Vinha e do Vinho.

Na prossecução das suas actividades, tem levado a cabo múltiplas actividades de divulgação da sua investigação materializada, tais como o Iº Encontro Internacional " História da Vinha e do Vinho no Vale do Douro" em 1996, Encontros na Casa da Calçada em 1998e 1999 em colaboração com o Círculo Cultural Miguel Torga, e " A Vinha e o Vinho na Cultura da Europa" em 2001, em colaboração com a Associação Internacional de História e Civilização da Vinha e do Vinho.

No âmbito da internacionalização do grupo, 21 investigadores do GEHVID fundaram a Associação Internacionalização de História e Civilização da Vinha e do Vinho com sede em Puerto de Santa Maria , Espanha, que congrega cerca de 150 especialistas que, em todo o mundo, se dedicam ao Estudo da Vinha e do Vinho.

O GEHVID conta ainda com um órgão de expressão periódica das suas actividades – Revista " DOURO: ESTUDOS E DOCUMENTOS" tendo a ela associados os cadernos (10 números), que privilegiam a edição de teses de investigadores ou colaboradores regulares da unidade. Para além disso, conta com publicações autónomas relativas a teses de doutoramento dos seus investigadores.

Nas instalações da Unidade, encontra-se aberta à comunidade científica uma biblioteca especializada na História do Vinho e da Vinha, que reúne entre monografias nacionais e estrangeiras 2836 volumes

Investigadores:

Ordenação Alfabética

Prof. Doutor António Manuel de Barros Cardoso
Prof. Doutor Aurélio Araújo de Oliveira
Prof. Doutor Carlos Alberto Brochado de Almeida
Prof. Doutor Francisco Ribeiro da Silva
Prof. Doutor Gaspar Manuel Martins Pereira
Prof. Doutor Henrique Luís Costa Gomes de Araújo
Prof.^a Doutora Arquitecta Eunice Salavessa
Prof.^a Doutora Lúcia Maria Cardoso Rosas
Prof.^a Doutora Maria Antonieta Cruz
Prof.^a Doutora Maria Teresa C. de Moura Soeiro
Prof.^a Doutora Olinda Santana

Mestres

Dr. Amândio Jorge Morais Barros
Dr. João Manuel Viana Antunes
Dr. Vítor Rui Gomes Teixeira
Dr.^a Ana Sílvia Albuquerque de Oliveira Nunes
Dr.^a Carla Maria Sequeira Ferreira
Dr.^a Célia Maria Tabora Silva
Dr.^a Dulce Maria da Graça Magalhães
Dr.^a Isabel Alexandra Resende Justo Lopes
Dr.^a Natália Favrelle
Dr.^a Paula Cristina Martins Barreira Abranches
Dr.^a Sandra Raquel Silva Rodrigues
Dr.^a Susana Maria Rodrigues Cosme
Dr. Fernando Aníbal Costa Peixoto

Licenciados

Dr. António Luís Pereira
Dr. Nuno Miguel Sousa Ribeiro Soares
Dr.^a Ana Catarina dos Santos Matias
Dr.^a Ana Paula Montes Leal
Dr.^a Eliana Brites Rosa
Dr.^a Heloísa Isabel R. Valente dos Santos
Dr.^a Maria José da Costa Ferreira dos Santos
Dr.^a Sandra Raquel Silva Rodrigues

Financiamento – **Plurianual da F.C.T. e Instituto do Vinho do Porto**

Informação:

Coordenador – Prof. Doutor Francisco Ribeiro da Silva

Coordenador Adjunto – Prof. Doutor António Cardoso

Contactos:

Tel/ Fax : 226077156

e-mail: gehvid@letras.up.pt

Morada: Faculdade de Letras da Universidade do Porto

Apartado 1559

4150 Porto Codex



O Instituto de História Moderna da Universidade do Porto foi aprovado pela Fundação de Ciência e Tecnologia em Março de 1999. O Instituto pretende promover a investigação histórica no período correspondente à época moderna, criando as condições para o desenvolvimento de projectos científicos específicos.

- Tem como objectivos prioritários a pesquisa e o desenvolvimento de linhas de investigação estabelecida;
- A promoção e o apoio à investigação de estudantes de pós-graduação e doutoramento;
- O estabelecimento de contactos científicos com instituições públicas e privadas, tanto nacionais como internacionais, entre as quais se contam a prestação de serviços de consultadoria e instituições autárquicas.

Palavras-chave: ordenamento territorial; litoral do noroeste; infraestruturas portuárias; história local e regional; história urbana; relações internacionais; diplomacia.

O IHM-UP é, presentemente constituído por 8 investigadores e 8 colaboradores:

Amélia Polónia
 Aníbal Barros Barreira
 António Barros Cardoso
 Aurélio de Araújo Oliveira
 Cândido Augusto Dias dos Santos
 Elvira Cunha de Azevedo Mea
 Eugénio Francisco dos Santos
 Francisco Ribeiro da Silva

Helena Osswald
 Inês Amorim
 Ivo Manuel V. Carneiro de Sousa
 João Francisco Marques
 Jorge Martins Ribeiro
 José Amadeu Coelho Dias
 Luís António de Oliveira Ramos
 Salvador Magalhães Mota

As linhas de investigação traçadas procuraram corresponder a preocupações científicas permanentes e inserem-se em problemáticas pluri-nacionais que, ao pressuporem análises comparativas, exigem a confrontação com especificidades locais e/ou regionais.

Linha A – “Os Espaços marítimos do Noroeste Português – sua evolução nos séculos XVI e XVIII”

- I – Estruturas do complexo histórico-geográfico
- II – Projecção ultramarina do NW português
- III – Decorrências internas do processo de expansão ultramarina

Linha B – “Poder e ordenamento territorial”

- I – Estruturas administrativas
- II – Estruturas religiosas
- III – Estruturas judiciais
- IV – Estruturas económico-financeiras
- V – Estruturas militares

Linha C – “Relações Externas Portuguesas”

- a nível político
- a nível económico
- a nível diplomático

Projectos do Instituto de História Moderna.

Em funcionamento:

- HISPORTOS – Um contributo para a História da Construção dos Portos Marítimos no Noroeste Português na Época Moderna

Coordenadora: Prof^ª. Doutora Amélia Polónia

- “Reconstituição de espaços históricos”

Coordenadoras: Prof^ª. Doutora Inês Amorim e Dr^a. Helena Osswald

Em apreciação:

Projecto para um Dicionário Bio-bibliográfico da Parenética Portuguesa Impressa (século XV a XIX)

Coordenador: Prof. Doutor João Francisco Marques

RECOL – Relações Externas Portuguesas e Poderes Coloniais (1890-1926)

Coordenador: Prof. Doutor Jorge Martins Ribeiro

Apoio à Investigação

O Instituto de História Moderna e os seus investigadores estão envolvidos na concepção e realização da **Pós-Graduação e Mestrado em Estudos Locais e Regionais**. Este Curso possui três variantes: *História Local e Regional; Construção e Memórias; Estudos Portuários*.

Cursos:

- Acção de formação **FOCO** (Formação Contínua de Professores), subordinada ao tema: **“A Europa e Portugal na Época Moderna”** Seminário Internacional: **O litoral em perspectiva histórica (séculos XVI-XVIII). Um ponto da situação historiográfica**

Ciclos de Conferências:

- **Poder, Instituições e ordenamento territorial**

- **O impacto da Expansão Ultramarina no espaço metropolitano: tentativa de periodização**

- **Seminários Abertos:** Prof. A. J. R. Russell-Wood, The Johns Hopkins University; Prof^ª. Sílvia Marzagalli, Universidade de Bordéus III; Prof. Agustín Guimerá, Consejo Superior de Investigaciones Científicas; Prof. Jean-Pierre Dedieu, Universidade de Bordéus III.

Financiamento

Montante em 2002 – _ 23.859,18

Informações

- Coordenador: **Prof. Doutor Luís A. de Oliveira Ramos**

Contactos:

Instituto de História Moderna da Universidade do Porto (IHM-UP)

Faculdade de Letras da Universidade do Porto

Via Panorâmica, s/n

4150-564 Porto

E-mail: ihm-up@letras.up.pt; <http://www.letras.up.pt/dh/ihm-up/default.htm>



Coordenador Científico:

António Custódio Gonçalves

Contactos:

CEAUP – FLUP – Via Panorâmica s/n – 4150-564 Porto; telf: 22 6077141; fax: 22 6091610; e-mail: ceaup@letras.up.pt; www.letras.up.pt/ceaup

Área de Investigação:

Estudos Africanos.

A Unidade I & D, aprovada e financiada pela FCT, desde 1999, integra duas Linhas de Acção, no âmbito das quais se desenvolvem projectos multidisciplinares e projectos de investigação individuais para realização de teses de mestrado e doutoramento.

Financiamento anual:

38174, 68 euros

Objectivos prioritários:

a investigação para o desenvolvimento e o fortalecimento das ligações institucionais entre a Europa e África, nomeadamente pela dinamização de redes e parcerias entre Unidades de I&D e instituições públicas e privadas. As ligações a Centros de Estudos Africanos nos PALOP constituem um ponto forte do CEAUP.

Investigadores principais do CEAUP:

António Custódio Gonçalves – Antropologia e Sociologia – FLUP; António Jacinto Rodrigues – História da Arquitectura – FAP; Carlos Gomes Pimenta – Economia – FEP; Elvira Cunha Azevedo Mea – História – FLUP; Emmanuel Esteves - História de África – FLUP; José Capela – História – CEAUP; José Carlos Venâncio – Sociologia da Literatura – UBI; Luísa Neto – Direito – FDUP; Maciél Morais Santos – História – FLUP; Manzambi Vuvu Fernando – Antropologia – CEAUP; Maria Cristina Guimarães Pacheco – Literatura Africana – FLUP; Maria Madalena Saraiva Pires da Fonseca – Geografia – FLUP.

Linhas de Investigação:

1. Estados, poderes e identidades na África subsariana: António Custódio Gonçalves (Investigador-Coordenador)

1999-2001

- Colóquios Internacionais (I, II, III, IV e V) "Identidades, Poderes e Etnicidades na África Subsariana" – FLUP e CEAUP, 1998-2002.

2002-2004

Projectos de Investigação:

- A Diáspora Africana em Portugal: representações de África e estratégias identitárias
Coordenadores: António Custódio Gonçalves e José Carlos Venâncio
Outros investigadores: Janos Riesz - Univ. Bayreuth ; David Brookshaw – Universidade de Bristol.



- The development Corridors in Mozambique: Prospective Scenarios from the EU Coordenadora: Maria Madalena Pires da Fonseca – FLUP.
- *Afrikanische Schriftsteller in Deutschland seit 1960* (mit einem vergleichenden Blick auf Frankreich, Belgien und Portugal) Coordenador: János Riesz – Univ. Bayreuth.
- Transformaciones y permanencias de los modelos africanos en el contexto de la mundialización. Coordenador: Ferran Iniesta (Centre de Recerca Observatori d'Àfrica – Univ. of Barcelona).

2. Dinâmicas sociais e práticas culturais na África subsariana: Elvira Cunha de Azevedo Mea (Investigadora-Coordenadora)

1999-2001:

- Centro de Documentação: Biblioteca (Biblioteca Central da FLUP; Biblioteca Publica Municipal BPMP (periódicos); Espólio Silas Cerqueira); Arquivos (Arquivo histórico diplomático - AHD / MNE; Arquivo Hist. de Cabo Verde; Public Records Office; National Archives).

2002-2004:

Projectos de Investigação:

- Humanismo latino e globalização em África - Carlos Pimenta, Elvira Mea -
- Problemática do trabalho forçado em África - Soares Martins, Maciel Santos, Cristina Pacheco.
- História Postal de África - Carlos Pimenta .
- Trajectos de independência e consolidação da estrutura do estado nos PALOP - Luísa Neto.

Mestrado em Estudos Africanos

1º Mestrado: 1998-2000; 2º Mestrado: -2000-2002; 3º mestrado: 2001-2003.

Dissertações defendidas: 10; Dissertações em elaboração: 29.

Revista Internacional de estudos Africanos Africana Studia

A Revista *Africana Studia* foi criada em 1999, como espaço de debate e crítica sobre a investigação de temas e problemas africanos. Foram publicados até hoje **cinco números**.

Protocolos com outras Instituições:

- Protocolo entre o ISCED de Luanda – Protocolo entre o Instituto Superior de Ciências da Educação de Luanda, a Faculdade de Psicologia e Ciências da Educação da Universidade do Porto e a Faculdade de Letras da Universidade do Porto – 1997.
- Protocolo de Cooperação com o Arquivo Histórico Nacional de Cabo Verde – 2002.
- Protocolo entre a Universidade do Porto e a Direcção do Ensino Superior de Cabo Verde – **IV Mestrado em Estudos Africanos**.

Redes de Cooperação

O CEAUP participa nas seguintes redes em Portugal, na União Europeia e em África:

- Rede Interuniversitária de Estudos Africanos com o CEA/ISCTE; CESA/ISEG e CEA/FLUL. (Lisboa)
- Centro de Estudos Africanos da Universidade Eduardo Mondlane. (Maputo)
- Centre d'Études Africaines École des Hautes Études en Sc. Sociales (Paris).
- Centre d'Études d'Afrique Noire – Institut d'Études Politiques (Bordéus).
- Universidade de Bayreuth - Mobilidade Docente SOCRATES/ERASMUS.
- Universidade Autónoma de Barcelona; ARDA.



Caracterização

Data de aprovação pela FCT: Janeiro de 1999

Área de investigação:

Estudos Literários; Estudos de Tradução; Estudos de Cultura Inglesa

Investigadores:

Prof. Doutor Gualter Cunha (Coordenador da Unidade de Investigação)
Prof. Doutor Manuel Gomes da Torre (Director da linha de investigação)
Prof. Doutor Rui Carvalho Homem
Prof.^a Doutora Filomena Vasconcelos
Prof.^a Doutora Fátima Vieira
Prof.^a Doutora Maria Cândida Zamith Silva
Prof. Doutor Nuno Ribeiro
Mestre Jorge M. Bastos da Silva
Prof. Doutor António Feijó (FLUL)

Principal linha de investigação:

“Tradução da obra dramática de William Shakespeare”

A grande área de intervenção do Instituto de Estudos Ingleses consiste, desde 1999, no projecto de tradução para português das obras dramáticas de William Shakespeare. Encontra-se concluída a tradução de oito peças, cinco das quais já publicadas. Cada tradução é publicada em volume separado, sendo acompanhada por um estudo crítico da obra e um estudo da sua recepção em Portugal, no qual se coligem informações sobre traduções e produções teatrais.

A par deste projecto os membros do IEI têm desenvolvido considerável actividade em várias actividades de investigação no âmbito dos Estudos Ingleses: estudos literários, linguísticos, culturais e de tradução.

Financiamento

anual

Informações

Coordenador : Prof. Doutor Gualter Cunha

Contactos:

Instituto de Estudos Ingleses
Via Panorâmica, s/n
4150-564 Porto
Telefone e fax: 22 6077183
E-mail: gcunha@letras.up.pt



Caracterização

Data de aprovação pela FCT: Janeiro de 1999

Área de investigação:

Estudos Literários; Estudos Norte-Americanos.

Investigadores:

Prof. Doutor Carlos Azevedo (coordenador)

Profª Doutora Maria João Pires

Profª Doutora Maria Teresa Castilho

Mestre Ana Cristina Carneiro

Mestre Arminda João Seabra do Amaral

Mestre Clara Sarmento

Mestre Susana Cruz

Mestre Susana Magalhães

Linha de investigação:

“ A Cidade na Literatura Americana”

O projecto tem como base metodológica uma textualidade partilhada: a leitura de textos literários como forma de ler a cidade. O trabalho desenvolvido em torno de autores e obras específicas tem em consideração o modo como a cidade se tem reconceptualizado desde as suas origens até ao tempo presente, bem como o lugar profundo e complexo que assume nas perspectivas simbólicas da(s) cultura(s) em que está integrada. Abordando os Estados Unidos como uma cultura de cidades e como uma pluralidade de experiências urbanas - sem esquecer a presença constante, em todo este contexto, de valores não-urbanos como parte de uma América “perdida” algures no passado -, a investigação realizada visa o trajeto da cidade na Literatura Americana em ligação com vários períodos históricos e movimentos literários, do Iluminismo ao Pós-modernismo.

Financiamento

anual

Informações

Coordenador: Prof. Doutor Carlos Azevedo

Contactos:

Instituto de Estudos Norte-Americanos

Via Panorâmica, s/n

4150-564 Porto

Telefone e fax: 22 6077183

E-mail: cazevedo@letras.up.pt

deaa@letras.up.pt

Data de aprovação pela FCT: O Instituto de Filosofia (IF) da FLUP funciona como Unidade de I&D desde 1998, tendo sido então avaliado com a menção 'Excelente'.



Área de Investigação: Filosofia. O IF está organizado em três Gabinetes: Gabinete de Filosofia Medieval, Gabinete de Filosofia Moderna e Contemporânea, Gabinete de Filosofia da Educação.

Investigadores: As equipas de investigadores do IF são coordenadas pelos seguintes Professores Cate-
dráticos:

- (i) Professora Doutora Maria Cândida Pacheco (Gabinete de Filosofia Medieval)
- (ii) Professora Doutora Maria José Cantista (Gabinete de Filosofia Moderna e Contemporânea)
- (iii) Professor Doutor Adalberto Dias de Carvalho (Gabinete de Filosofia da Educação)

Linhas de Investigação:

Filosofia Medieval

- (i) Razão e Mística no Pensamento Medieval (séculos XIII-XVII)
- (ii) Biblioteca Digital de Autores Latinos Portugueses
- (iii) Comentários a Aristóteles em Portugal (Idade Média e segunda escolástica)
- (iv) *Compendium Auctorum Latinorum Medii Aevi* (em colaboração)
- (v) Dictionnaire des auteurs hispaniques du Moyen Âge (em colaboração)
- (vi) Microfilmoteca dos Manuscritos de Textos Filosóficos Portugueses Medievais

Filosofia Moderna e Contemporânea (projectos em curso e futuros)

- (i) Para Uma Antropologia da Dor e do Sofrimento.
- (ii) Significado e Racionalidade.
- (iii) Racionalidade e Subjectividade, organizada em três linhas:
Fenomenologia e Hermenêutica;
Filosofia das Ciências;
Filosofia da Mente – Racionalidade, Desejo, Crença (A motivação para a acção do ponto de vista da teoria da mente).

J) Filosofia da Educação

- (i) A Educação e Limites dos Direitos Humanos.
- (ii) Filosofia da Educação e Contemporaneidade.
- (iii) Os Processos de Construção Simbólica do Sentido da Contemporaneidade – Corpo e Imagem.
- (iv) A Interioridade e a Figura do Sujeito no Universo Conceptual da Comunicação.
- (v) A Dramaticidade do Conhecimento em Função das Relações entre o Sentir e o Pensar.

K) Financiamento:

A Unidade de I&D recebe um financiamento-base trienal da FCT, a que se acrescentam os financiamentos relativos a cada projecto.

Informações: **Coordenador do IF – Professora Doutora Maria Cândida Pacheco; Contacto – D. Ana Gonzalez (ifilosofia@letras.up.pt)**

O Instituto de Literatura Comparada, inicialmente criado em 1985, só em 1997 iniciou uma actividade de investigação regular, graças ao empenho de Margarida Losa (1945-1999), a quem a Faculdade de Letras do Porto muito deve no desenvolvimento dos estudos na área da Comparatística. Em sua homenagem, a designação actual do Instituto inclui o seu nome. Em 1998, o Instituto viria a constituir-se como UNIDADE I&D e a desenvolver, com o apoio da Fundação para a Ciência e a Tecnologia, o Projecto de Investigação LITERATURA E IDENTIDADES, que integra neste momento onze elementos, da FLUP e de outras Universidades, distribuídos por quatro linhas de investigação:

- 1) História, mito e representações
- 2) Literatura e legitimação
- 3) Diferença sexual e representações do feminino
- 4) Representações do Outro

Estas linhas devem, antes de mais, ser entendidas como decorrentes do título que as agrupa, já que a utilização do plural pretende sugerir o sentido amplo e diversificado no qual o conceito de identidade(s) é aqui entendido. Assim, se uma das linhas desenvolve uma abordagem de pendor mais culturalista em torno do conceito de identidade nacional, noutras linhas, a noção de identidade contempla facetas individuais e colectivas que, embora atravessassem aquele primeiro sentido, não podem ser identificadas com ele. Valorizam-se, pois, aspectos diferenciados como a construção da identidade nacional através do olhar do outro, a construção da subjectividade, dos mitos e das representações, a construção das identidades sexuais, as representações do feminino, o discurso crítico ou as estratégias tradutórias. Desta forma, a identidade é também pensada através do estudo da construção da subjectividade, num contexto simultaneamente nacional e transnacional.

A partir de 2002, o Instituto integra também o projecto UTOPIAS LITERÁRIAS E PENSAMENTO UTÓPICO: A CULTURA PORTUGUESA E A TRADIÇÃO INTELLECTUAL DO OCIDENTE.

O desenvolvimento e a divulgação da investigação levada a cabo no âmbito do Instituto passam pela realização de seminários e conferências, pela participação de membros do Projecto em congressos no país e no estrangeiro e ainda pela publicação dos *CADERNOS DE LITERATURA COMPARADA* e das actas dos colóquios realizados. O Instituto organizou dois colóquios internacionais: "Encontro sobre Literatura Policial", em Novembro de 2000, e "Corpo e Identidades", em Março de 2000.

São membros deste Institutoos seguintes investigadores:

Alexandra Moreira da Silva (FLUP)
Ana Gabriela Macedo (U. Minho)
Ana Luísa Amaral (FLUP)
Ana Paula Coutinho Mendes (FLUP)
Gonçalo Vilas Boas (FLUP)
Isabel Maria da Cruz Lousada (FCSH - UNL)
Isabel Pires de Lima (FLUP)
Isménia de Sousa (FLUP)
Jeroen Dewulf (FLUP)
Jorge Miguel Bastos da Silva (FLUP)

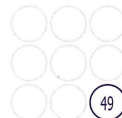

José Eduardo Barreiro dos Reis (UTAD)
Manuel Ribeiro (U. Lovaina)
Margarida Costa Pinto (U. Fernando Pessoa)
Maria de Fátima Costa Outeirinho (FLUP)
Maria de Fátima Vieira Melo e Costa (FLUP)
Maria de Lurdes Rodrigues Sampaio (FLUP)
Maria Luísa Malato da Rosa Borralho (FLUP)
Maria Teresa Moya Praça de Araújo Lima (FLUP)
Paulo Eduardo Carvalho (FLUP)
Rosa Maria Martelo (FLUP)
Zulmira Coelho dos Santos (FLUP)

Financiamento pela F.C.T. :

26.415, 52

Coordenador:

Prof. Doutor Gonçalo Vilas-Boas

Contactos:

ilc@letras.up.pt

www.letras.up.pt/upi/ilc



O **Centro de Linguística da Universidade do Porto (CLUP)** foi fundado em 1976 por iniciativa de Óscar Lopes — que era na época professor de Linguística da Faculdade de Letras do Porto — e de um grupo de jovens assistentes da mesma Faculdade, com o objectivo de apoiar a docência e de incentivar a investigação na área da Linguística. Tendo funcionado durante perto de vinte anos como Centro de Investigação dependente do INIC e depois da JNICT, o CLUP tornou-se, em 1994, uma “Unidade de Investigação e Desenvolvimento”, sob a tutela da Fundação para a Ciência e Tecnologia (FCT) de quem recebe um financiamento anual (no ano de 2002, o montante desse financiamento foi de 44.992 euros).

O cargo de Coordenador Científico do CLUP foi ocupado por Óscar Lopes até 1987, a seguir por Mário Vilela, até 2002, e actualmente por Fernanda Irene Fonseca. A Unidade é integrada por vinte e seis membros (na sua quase totalidade docentes-investigadores da Faculdade de Letras da Universidade do Porto) e cinco colaboradores externos, reunidos sob a égide de um amplo projecto de investigação comum — **“Língua Portuguesa: Estruturas, Usos e Contrastes”** — que tem como objectivo a descrição de algumas dimensões das estruturas e usos da Língua Portuguesa. Distinguem-se, neste Projecto global, três Linhas de Acção complementares:

A Linha de Acção I — **“Estruturas da Língua Portuguesa”** — tem como objectivo a análise sintáctico-semântica de vários fragmentos da gramática do Português na sua relação com o léxico, análise que tem sido ainda enriquecida com contributos e dados provenientes do estudo da história da língua e da aquisição da linguagem. É coordenada por Mário Vilela e, dado o grande número de investigadores e de áreas de estudo que congrega, está subdividida em cinco sub-linhas: 1. “Estruturas da Língua Portuguesa: problemas do léxico”, dirigida por Mário Vilela e em que se integram Olívia Figueiredo, Fátima Silva e Helena Sereno; 2. “Aspectos da Interface Sintaxe-Semântica e Sintaxe-Morfologia”, dirigida por Ana Maria Brito e integrada por Helena Lopes, Paula Machado, Lígia Maia e Fernando Martinho; 3. “Questões semânticas e perspectiva dinâmica dos discursos”, dirigida por Fátima Oliveira e em que se integram Sérgio Matos, Luís Filipe Cunha, Joaquim Barbosa e Idalina Ferreira; 4. “Aquisição de aspectos fonéticos e fonológicos do Português”, de que se ocupa João Veloso; 5. “Estudos de História da Língua e da Tradição Gramatical Portuguesa” em que se integram Helena Paiva e Simão Cardoso.

A Linha de Acção II — **“Língua e Uso: análise de dimensões textuais e discursivas do Português”** — tem como objectivo o estudo da organização e funcionamento dos discursos, quer ao nível microestrutural quer macroestrutural, numa perspectiva enunciativo-pragmática. Tal pesquisa tem tido como objecto de estudo a especificidade do funcionamento da língua em vários tipos de discurso: literário, jurídico, jornalístico, publicitário, humorístico. É coordenada por Fernanda Irene Fonseca e tem como membros Isabel Margarida Duarte, Clara Barros, Margarida Mouta, Júlia Cordas, Alexandra Pinto, Sónia Rodrigues e Ana Cristina Martins. Uma preocupação comum às investigadoras desta Linha é também o intento de explorar algumas vertentes de aplicabilidade da sua investigação teórica ao ensino da língua, nomeadamente na óptica da formação de professores de Português.

A Linha de Acção III — **“O Português em Contraste com o Alemão e com o Inglês”** — tem como objectivo proceder ao levantamento de materiais quer do Português falado quer do Português escrito que se destinam à investigação de aspectos do funcionamento do Português numa perspectiva contrastiva com o Alemão

e com o Inglês. No que respeita ao Português escrito, a investigação foi conduzida no sentido não só da criação de “corpora” electrónicos, como base para o estudo de convenções sintácticas e textuais, mas também da preparação de glossários especializados. É coordenada por António Franco e Belinda Maia e comporta duas sub-linhas: 1. “O Português em contraste com o Alemão”, dirigida por António Franco e integrada por Thomas Hüsgen, Isabel Rodrigues e Joana Guimarães; 2. “O Português em contraste com o Inglês”, dirigida por Belinda Maia. Desde Outubro de 2003, o CLUP é um dos membros do Projecto Linguateca, apoiado pela Fundação para a Computação Científica Nacional (FCCN), sendo responsável pela produção de *corpora* comparáveis e paralelos e o desenho de ferramentas *online* para pesquisa de *corpora* e extracção de terminologia (ver: <http://www.linguateca.pt>).

Os resultados do trabalho de investigação realizado no âmbito do CLUP estão patentes nas muitas publicações individuais dos seus membros e também nas publicações colectivas editadas pela própria Unidade: os *CADERNOS de Linguística*, de que foram publicados nove, e os volumes de *Actas* de três dos Encontros Científicos organizados pelo CLUP: o “Encontro Internacional de Linguística Cognitiva” (1998), o “Encontro ‘A Linguística na Formação do Professor de Português’” (2000) e o “Encontro Comemorativo dos 25 anos do CLUP” (2001). No âmbito das mais recentes reuniões científicas promovidas pelo CLUP é de referir ainda a organização de uma série de encontros anuais de jovens doutores em Linguística (*Quid Novi? 2000, Quid Novi? 2001, Quid Novi? 2002*); e a co-organização de dois “workshops” internacionais em 2001 (“Language Change and Variation” e “Nominal and Temporal Anaphora”) e do “XVII Encontro Nacional da Associação Portuguesa de Linguística”, em 2002.

Através da actividade dos seus membros, o CLUP tem vindo a contribuir de modo decisivo para o progresso da investigação em Linguística e para o diálogo científico tanto a nível nacional como internacional. É também de sublinhar o empenho da Unidade, por acção dos seus investigadores mais graduados, em criar condições e oportunidades para a formação e valorização de jovens investigadores no domínio da Linguística Teórica e Aplicada.

Na última avaliação de que o CLUP foi alvo, em 1999, por um Júri internacional nomeado pela FCT, foi-lhe atribuída a classificação de *Muito Bom*.

Coordenador Científico:

Prof^a Doutora Fernanda Irene Fonseca

Contactos:

Rua do Campo Alegre, 1055

4150-180 PORTO

Tel/Fax: 351.226098271

E-mail: cluporto@mail.telepac.pt

URL: www.letras.up.pt/upi/clup

Data de aprovação pela FCT:

- Em processo de candidatura

Área de investigação:

História, Antropologia, Geografia, Riscos Naturais e Ordenamento do Território

Investigadores:

Prof. Doutor Ivo Carneiro de Sousa (Coordenador da Unidade de Investigação)

Prof. Doutor António de Sousa Pedrosa (Coordenador da Delegação Norte)

Prof. Doutor Rui Rui Loureiro (Coordenador da Delegação Centro)

Prof.^a Doutora Fantina Tedim Pedrosa

Prof.^a Doutora Ana Luisa Balmori

Prof.^a Doutora Ana Monteiro de Sousa

Prof. Doutor Rui Sobral Centeno

Prof. Doutor Anand Amaladass

Prof. Doutor Anil Samarth

Prof. Doutor António Cardoso

Prof. Doutor António de Almeida e Carmo

Prof. Doutor Armando Marques Guedes

Prof. Doutor Augusto Artur Silva Pereira Brandão

Prof. Doutor Brian O'Neill

Prof.^a. Doutora Carmen Maria Radulet

Prof. Doutor Consuelo Varela Bueno

Prof. Doutor Donzinete Rodrigues

Prof. Doutor José Cabral

Prof. Doutor José Carlos Ribeiro Miranda

Prof. Doutor José Carlos Venâncio

Prof. Doutor José Coelho Dias

Prof. Doutor Leonard Blussé

Prof. Doutor Leonard Y. Andaya

Prof.^a. Doutora Maria Johanna Schouten

Prof.^a. Doutora Paula Ventura Escarameia

Prof. Doutor Teotónio Rosário de Souza

Prof. Doutor Triyono Bramantyo

Prof. Doutor Richard Zakaria Leirissa

Dr. Vítor Teixeira

Dr. António Luís Ferronha

Dr. Arend de Roever

Dr. Arie Pos

Dr. José Manuel Garcia

Dr^a. Lurdes Carneiro de Sousa
Dr^a. Rosa Bizarro
Dr^a. Roxane Helen Watson
Dr^a. Paula Menino Homem
Dr. Luís Costa
Dr^a. Laura Soares
Dr. Bruno Martins
Dr. José Henriques

Linhas de investigação:

Memória de Timor (Inventário do Património Cultural, Histórico e Documental de Timor Leste)

Investigador Responsável:

Ivo Carneiro de Sousa

Etnomusicologia do Sudeste Asiático: Tradições locais e vestígios de influência europeia

Investigador Responsável:

Ana Luísa Balmori Padesca

Envolvimento e interesses portugueses públicos e privados na Ásia do Sudeste pós-colonial

Investigador Responsável:

Armando Marques Guedes

Arthashastra: Um tratado clássico de economia política da Índia antiga (estudo e edição comentada)

Investigador Responsável:

Teotónio de Souza

Programa de Investigação para um "Museu de História e Antropologia para Timor Lorosa'e"

Investigador Responsável:

Ivo Carneiro de Sousa

O Sudeste Asiático na Literatura de Viagens Europeia (1500-1700)

Investigador Responsável:

Rui Manuel Loureiro

A "Flora Cochinchinensis" do Padre João Loureiro (1790): estudo e edição comentada

Investigador Responsável:

José Mendes Ferrão

Recursos Naturais, Reconstrução e Desenvolvimento

Investigadores Responsáveis:

António de Sousa Pedrosa

Fantina Tedim Pedrosa

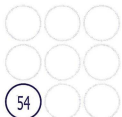

Contactos

Lisboa :

Ivo Carneiro de Sousa

Sociedade de Geografia de Lisboa

Rua de Santo Antão, 100

1150-269 LISBOA

ivocarneiro@hotmail.com

Porto:

António de Sousa Pedrosa

Faculdade de Letras da Universidade do Porto

Via Panorâmica s/n

4150-564 PORTO

aspedros@letras.up.pt

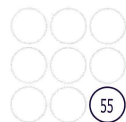

1. Caracterização

O CEPESE – Centro de Estudos da População, Economia e Sociedade é uma associação de investigação científica, com estatutos próprios publicados no *Diário da República* nº 13, de 16.1.1990, sediado em edifício próprio pertencente à Universidade do Porto. Considerado como unidade de investigação desde 1996, no âmbito da Fundação para a Ciência e a Tecnologia, agrega investigadores de várias Universidades e estabelecimentos de Ensino Superior, U. do Porto, U. de Aveiro, U. Nova de Lisboa, U. Clássica de Lisboa, U. Lusíada do Porto, U. Católica de Viseu, U. Açores, Instituto Politécnico de Castelo Branco, Instituto Politécnico de Viana do Castelo e ISLA – Instituto Superior de Línguas e Administração de Vila Nova de Gaia, assim como professores do ensino básico e secundário, com vocação para a investigação científica. Desenvolve projectos de investigação autónomos e em colaboração com outros centros de investigação nacionais e estrangeiros.

Integram o CEPESE 24 professores doutorados: Carlos Diogo Moreira, Eurico Figueiredo, Fernando de Sousa, João Cosme, Manuel Nazareth, Jorge Carvalho Arroteia, Gaspar Pereira, Gilberta Nunes Rocha, Jorge Fernandes Alves, Fátima Sequeira Dias, Teresa Rodrigues dos Santos Veiga, Ângelo Patrício, Artur Villares Oliveira, Isabel Lança, Isolina Alves Pereira, José da Cruz Lopes, Maria Antónia Jardim Moreira, Maria Cristina Sousa Gomes, Maria da Conceição Meireles Pereira, Maria da Graça David Morais, Maria João Guardado Moreira, Maria José Moutinho dos Santos, Raquel Freire e Teresa Cierco Gomes.

A sua investigação desenvolve-se em torno da *População, História Económica, História Social, Demografia e Prospectiva*, apoiando a realização de estudos, propiciando a discussão e debate dos resultados de investigação em encontros regulares e pluridisciplinares, e promovendo a publicação na sua revista editada desde 1995, *População e Sociedade*, que regista, até ao momento, 9 números.

Actualmente, a investigação desenvolvida pelo CEPESE apresenta cinco linhas principais:

1. População, Migrações e Prospectiva

Coordenador – Manuel Nazareth

2. Estruturas económicas e industrialização

Coordenador – Jorge Fernandes Alves

3. Famílias, espaços de socialização e marginalidades

Coordenadora – Maria José Moutinho dos Santos

4. Relações históricas peninsulares

Coordenadora – Maria Conceição Meireles Pereira

5. A Companhia Geral da Agricultura do Alto Douro

Coordenador – Fernando de Sousa

O CEPESE tem a sua sede num edifício autónomo, da Universidade do Porto

A sua Biblioteca inclui 3 000 volumes referentes a temas relacionadas com a investigação produzida no CEPESE, dispoindo de um ficheiro informatizado, disponibilizado *on-line* (Internet).

2. Financiamento

O financiamento anual do CEPESE é assegurado pela FCT – Fundação para a Ciência e Tecnologia, Reitoria da Universidade do Porto, Fundação Calouste Gulbenkian, Governo Civil do Porto, pelos Projectos de Investigação que desenvolve e por outras entidades que patrocinam a actividade científica.

3. Informações

Coordenador – Fernando Alberto Pereira de Sousa

Contactos – CEPESE – Centro de Estudos da População, Economia e Sociedade

Rua do Campo Alegre, 1055 – Edifício CEPESE

4169-004 PORTO

Telf. 226095347; Fax: 226001513

Endereço Electrónico: www.cepese.pt / E-Mail: cepese@cepese.pt



E) Centros de Investigação

CENPA – Centro de Estudos do Norte de Portugal-Aquitânia
CIHEUP – Centro Interuniversitário de História da Espiritualidade
CDHUP – Centro de Documentação Histórica
IHM – Instituto de História Moderna
IHEPPM – Instituto de História da Expansão e da Presença Portuguesa no Mundo
CESLUP – Centro de Estudos Semióticos e Literários
CLUP – Centro de Literatura da Universidade do Porto
CEAUCP – Centro de Estudos Arqueológicos das Universidades Coimbra e Porto

Associação de Estudantes da Faculdade de Letras da Universidade do Porto

Associação de Estudantes da Faculdade é uma forte estrutura associativa que tem contribuído para uma permanente dinamização das actividades académicas. É composta por 5 departamentos:

Acção Social Escolar
Departamento Informativo
Departamento Pedagógico
Departamento Cultural
Departamento Desportivo

Publicações

A Faculdade edita, regularmente, algumas publicações periódicas - a *Revista da Faculdade de Letras*, com diferentes Séries (*Línguas e Literaturas*, *História*, *Filosofia*, *Geografia*, *Sociologia*, *Património*) e *Anexos* e, ainda, as revistas *Portugália*, *Terceira Margem*, *Intercâmbio*, *Africana Studia*, *Mediaevalia* - e, irregularmente, diversas publicações que reflectem as actividades académicas e/ou culturais da Faculdade e do seu corpo docente. São também propriedade editorial da Faculdade de Letras do Porto as colecções "*Poetas e Letras*", "*Colecção Gâmica*" e "*Fontes et Monumenta*".

Endereços

Faculdade de Letras da Universidade do Porto
Via Panorâmica s/n
Apartado 55038
4150-564 Porto

Contactos

Telefone: 22 6077100
Fax: 22 609 16 10
Email: flup@letras.up.pt
Web Page: <http://www.letras.up.pt>



Edição: Faculdade de Letras da Universidade do Porto
Produção: Direcção de Serviços de Gestão de Recursos e Projectos
(Gabinete de Eventos e Relações com o exterior)

Design: Miguel Teixeira

Fotografia: Luis Carreira

Helder Lima

Rui Nova

Execução Gráfica: Sersilito - Empresa Gráfica, Lda./Maia





Via Panorâmica, s/n • 4150-564 Porto - Portugal

Tel. +351.22 607 71 00

Fax +351.22 609 16 10

www.lettras.up.pt

E-mail: flup@letras.up.pt